

VILLA DEL FORO

UN EMPORIO LIGURE TRA ETRUSCHI E CELTI





Archeologia Piemonte 8

Nel ricordo di
Filippo Maria Gambari

Ministero della Cultura
Soprintendenza Archeologia, Belle Arti e Paesaggio per le province
di Alessandria, Asti e Cuneo

Città di Alessandria

con la collaborazione di

Dipartimento dei Beni Culturali: archeologia, storia dell'arte,
del cinema e della musica
Università degli Studi di Padova

Centre National de la Recherche Scientifique
UMR8546 Archéologie & Philologie d'Orient et d'Occident
Scuola Normale Superiore di Parigi/École Pratique des Hautes Études

Associazione Culturale Libarna Arteventi

VILLA DEL FORO UN EMPORIO LIGURE TRA ETRUSCHI E CELTI

a cura di Marica Venturino e Marina Giaretti

DE FERRARI EDITORE

ArcheologiaPiemonte 8
Collana diretta da Luisa Papotti
Soprintendente Archeologia, Belle Arti e Paesaggio
per la Città metropolitana di Torino

**VILLA DEL FORO.
UN EMPORIO LIGURE
TRA ETRUSCHI E CELTI**

a cura di
Marica Venturino e Marina Giaretti

Progetto, direzione scientifica e coordinamento
Marica Venturino

Testi

Ivana Angelini, Daniele Arobba, Elena Balduzzi, Elena Bedini,
Giulia Berruto, Cinzia Bettineschi, Rosanna Caramiello, Lluís Casas,
Veronica Cicolani, Roberto Compagnoni, Eliano Diana,
Albert Egea Guevara, Enzo Ferrara, Luisa Ferrero, Giorgio Gaj,
Marina Giaretti, Francesca Giomi, Roberto Giustetto, Roberto Macellari,
Orietta Maestro, Stefano Marchiaro, Piera Melli, Sila Motella De Carlo,
Alessandro Naso, Caterina Ottomano, Silvia Paltineri, Alessandro Peinetti,
Margherita Reboldi, Sergio Sfrecola, Evdokia Tema, Elisa Vecchi,
Marica Venturino, Barbara Zamagni, Lorenzo Zamboni

Fotografie

Ivana Angelini, Daniele Arobba, Elena Bedini, Giulia Berruto,
Cinzia Bettineschi, Giorgio Gaj, Giacomo Lovera, Sila Motella De Carlo,
Laura Polastri, Caterina Ottomano, Alessandro Peinetti, Sergio Sfrecola,
Barbara Zamagni, Lorenzo Zamboni, Centro Archeologia Sperimentale
Torino, Archivio ex Soprintendenza Archeologia del Piemonte, Archivio
Soprintendenza Archeologia, Belle Arti e Paesaggio per la città
metropolitana di Genova e la provincia di La Spezia

Disegni dei reperti e ricostruzioni grafiche

Elena Balduzzi, Veronica Cicolani, Luisa Ferrero, Giorgio Gaj,
Marina Giaretti, Francesca Giomi, Monica Luzzi, Susanna Salines,
Silvia Tinazzo, Paolo Valdenassi, Elisa Vecchi, Barbara Zamagni,
Lorenzo Zamboni, Archivio ex Soprintendenza Archeologia
del Piemonte

Scavi archeologici e rilievi

Impresa Muschiato (Monastero Bormida) (1984), Società Lombarda
di Archeologia (1985-1986), Cooperativa Archeologica Lombarda
(1987-1989), Aran Progetti (1990-1993), Arkaia s.r.l. (1996),
Lo Studio s.r.l. (2007-2008)

Restituzioni ed elaborazioni grafiche

Camilla Cermelli, Giorgio Gaj, Marina Giaretti, Alessandro Peinetti,
Susanna Salines, Lorenzo Zamboni

Restauro dei reperti

Florence Caillaud (1985), Laboratorio di restauro della
ex Soprintendenza Archeologica del Piemonte (Enrico Bertazzoli;
1991, 2001), Docilia s.n.c. (1993-1997)

Elaborazione delle immagini

Susanna Salines

Editing e redazione

Marica Venturino e Marina Giaretti

Progetto grafico

LineLab.edizioni

Realizzazione editoriale

© 2021 Ministero della Cultura
Soprintendenza Archeologia, Belle Arti e Paesaggio
per le province di Alessandria, Asti e Cuneo
Alessandria - Cittadella (Caserma Pasubio)

Edizione e distribuzione

© 2021 De Ferrari Editore - Genova

Impaginazione e copertina

Alessia Ronco Milanaccio

ISBN

9788855033848

Il volume nasce da un progetto condiviso della Soprintendenza
Archeologia, Belle Arti e Paesaggio per le province di Alessandria,
Asti e Cuneo e della Città di Alessandria, con la collaborazione del
Dipartimento dei Beni Culturali: archeologia, storia dell'arte, del cinema
e della musica dell'Università degli Studi di Padova e del Centre
National de la Recherche Scientifique - UMR8546 Archéologie &
Philologie d'Orient et d'Occident Scuola Normale Superiore
di Parigi/École Pratique des Hautes Études, con un contributo del
dott. Roberto Oberti e dell'Associazione Culturale Libarna Arteventi.

Si ringraziano tutti coloro che hanno partecipato e contribuito
alla riuscita dell'iniziativa.

Avvertenza

Quando non diversamente indicato, i disegni della ceramica sono in scala 1:3, dell'industria in pietra non scheggiata e dei reperti metallici in scala 1:2,
dell'industria in selce scheggiata e in materia dura animale in scala 1:1.

Sommario

11. **Presentazioni**

Dall'archeologia alla storia

21. **Preistoria e protostoria a Villa del Foro**
Marica Venturino

51. **Tra Neolitico ed età del Rame. Manufatti, strumenti e ornamenti in pietra**
Barbara Zamagni

57. **L'età del Bronzo finale. La struttura lungo la via della Cavallerizza**
Luisa Ferrero

65. **Tra le Alpi e il Tirreno. La Liguria e il basso Piemonte tra VIII e V secolo a.C.**
Piera Melli

L'indagine archeologica

81. **Le indagini archeologiche. Strutture e materiali**
Marica Venturino Marina Giaretti

213. **Geomorfologia e analisi di micromorfologia in sezione sottile**
Caterina Ottomano

233. **Con la terra e con il fuoco. Installazioni fisse e mobili**
Marina Giaretti Alessandro Peinetti Lorenzo Zamboni

271. **Analisi mineralogico-petrografica di impasti da elementi strutturali e recipienti fittili**
Caterina Ottomano

287. **Studio delle proprietà magnetiche di un forno mobile**
Enzo Ferrara Evdokia Tema Margherita Reboldi Roberto Giustetto

293. **Le strutture di combustione. Analisi tecnologica, ipotesi di utilizzo e ricostruzioni sperimentali**
Giorgio Gaj Orietta Maestro

La cultura materiale

323. **La ceramica d'impasto**
Marina Giaretti
363. **La ceramica di piccole dimensioni**
Lorenzo Zamboni
375. **Il bucchero**
Elisa Vecchi
395. **Iscrizioni, lettere, numerali e graffiti non alfabetici da Villa del Foro e dalla Liguria interna piemontese**
Roberto Macellari
403. **La ceramica dipinta**
Alessandro Naso
413. **I fittili non vascolari. Rondelle, sferette, dadi e il problema degli elementi da gioco**
Silvia Paltineri
427. **Gli elementi da gioco. Analisi archeometriche e numerali**
Ivana Angelini Cinzia Bettineschi
445. **Gli strumenti tessili**
Elena Balduzzi
469. **Gli anelli fittili**
Lorenzo Zamboni
489. **Analisi archeomagnetiche su anelli fittili**
Evdokia Tema Enzo Ferrara Margherita Reboldi Albert Egea Guevara Lluís Casas
495. **Ornamenti in ambra, osso e altri materiali particolari**
Ivana Angelini
505. **Archeologia e archeometria degli ornamenti in vetro**
Cinzia Bettineschi Ivana Angelini
521. **Una matrice di fusione per ornamenti**
Silvia Paltineri

527. **Piccoli bronzi e metallurgia in lega di rame**
Veronica Cicolani
551. **Tesori del mare nella tecnologia antica. Indagine archeometrica sulle fibule in bronzo con inserti in corallo**
Giulia Berruto Eliano Diana Roberto Giustetto
561. **Analisi archeometriche sull'anima in cotto di fibule a sanguisuga**
Sergio Sfrecola
565. **Le forme di fusione in pietra e alcune note sul costume ligure nella media età del Ferro**
Silvia Paltineri
573. **Gli strumenti polifunzionali in ferro**
Stefano Marchiaro
579. **L'industria su materia dura animale**
Francesca Giomi
591. **Manufatti, strumenti e ornamenti in pietra**
Barbara Zamagni Roberto Giustetto Roberto Compagnoni

Lo sfruttamento delle risorse

631. **La fauna**
Elena Bedini
639. **Paesaggio vegetale, impatto antropico ed economia agro-silvopastorale**
Daniele Arobba Rosanna Caramiello Sila Motella De Carlo
663. **Bibliografia**
a cura di Maurizia Lucchino e Costanza Paniccia

TESORI DEL MARE NELLA TECNOLOGIA ANTICA INDAGINE ARCHEOMETRICA SULLE FIBULE IN BRONZO CON INSERTI IN CORALLO

Giulia Berruto* Eliano Diana** Roberto Giustetto*

Il corallo rosso (*Corallium rubrum*) è stato ampiamente impiegato nell'antichità; la sua pesca, diffusa sin da tempi molto remoti, è attestata da qualche rara testimonianza archeologica subacquea presso Romani, Greci e Punici (PURPURA 2005). Gli antichi ritenevano che si generasse per contatto con il sangue di Medusa nelle profondità marine, ove le ninfe portavano ramoscelli in prossimità della sua testa rovesciata per creare questo prezioso materiale (PERRIN 2000; PURPURA 2005).

Nel III millennio a.C. il corallo era già importato dall'Italia; tra III e II millennio a.C. si assiste a un arresto nelle importazioni, con una ripresa nell'età del Ferro, grazie a una moda generalizzata nell'uso presso le popolazioni celtiche. Esso era molto pregiato e veniva talvolta imitato con materiali diversi (PERRIN 2000).

Nel VII-VI secolo a.C. era importato in Europa per il tramite della Cultura di Golasecca (DE MARINIS 2000; MANGANI 2016); in seguito anche *Massalia* si inserisce nel circuito dei commerci (PERRIN 2000). Dal V secolo a.C. si assiste a una diminuzione nel consumo di corallo da parte del mondo celtico in via di frammentazione, con un arresto vero e proprio nella sua diffusione nell'Europa transalpina nel III secolo a.C. (PERRIN 2000; RONDI-COSTANZO - UGOLINI 2000).

L'uso del corallo nella Liguria interna piemontese è attestato dalla metà del VI secolo a.C., grazie alla diffusione di una particolare tipologia di fibule con incavi circolari per inserti in materiale organico, fino alla metà del V secolo a.C. (FAUDINO *et al.* 2014). La letteratura archeologica identifica questi inserti come costituiti da corallo rosso (*Corallium rubrum*), nonostante solo in rari casi l'attribuzione sia stata sostenuta da accurate indagini scientifiche (DE MARINIS 2000; PERRIN 2000; SCHVOERER *et al.* 2000); per quanto concerne l'Italia settentrionale, le rare analisi archeometriche sono state condotte per la quasi totalità su fibule, identificando gli inserti come costituiti da corallo, e su un unico pendaglio a secchiello,

identificando in quest'ultimo caso la probabile presenza di una roccia carbonatica chiara (VIOLLIER 1907; DE MARINIS 2000; ANGELINI - MOLIN 2015; MANGANI 2016).

La presenza del corallo è generalmente sottostimata, in quanto spesso non viene riconosciuto; esso infatti nei manufatti antichi tende a degradarsi, perdendo le caratteristiche originarie e divenendo assimilabile macroscopicamente ad altri materiali (come osso, avorio o conchiglia). La sua alterazione porta alla scomparsa parziale o totale della caratteristica colorazione rossa, rimpiazzata da un colore biancastro, mentre in caso di esposizione al calore (come nella cremazione) esso assume una colorazione grigiastra (PERRIN 2000; MANGANI 2016).

Questo contributo presenta i risultati delle analisi archeometriche effettuate su 33 campioni prelevati da 27 fibule in bronzo di Villa del Foro, provenienti tutte da recuperi e prospezioni di superficie e attribuibili tipologicamente alla media età del Ferro (CICOLANI, *Piccoli bronzi e metallurgia in lega di rame, supra*, fig. 323, 1-7). Scopo dello studio è stata la completa e precisa caratterizzazione dei materiali costituenti gli intarsi in pasta bianca delle decorazioni dei reperti (fori e linee). I risultati hanno permesso di giungere a significative acquisizioni in merito alla natura dei materiali e in parte alle tecniche impiegate nella produzione dei manufatti.

Il protocollo adottato ha previsto un approccio analitico multidisciplinare micro-distruttivo, con campionature di una esigua quantità di materiale, per mantenere il più possibile l'integrità dei reperti, indirizzate a ricercare, oltre alla completa caratterizzazione dei pigmenti impiegati, l'eventuale presenza di leganti o di altri materiali organici impiegati per favorire l'adesione all'oggetto.

MATERIALI E METODI

Il record archeologico preso in esame è costituito da 27 frammenti di fibule in bronzo (fig. 337), caratterizzati

Fig. 337. Frammenti di fibule decorate con fori o linee, in alcuni casi con tracce di campitura biancastra.



da decorazioni a piccoli fori o a linee incise, che presentano in alcuni casi una campitura biancastra visibile all'osservazione macroscopica; in altri casi questa sembra essere mancante nonostante la tipologia decorativa sia simile. Si segnala che i campioni raccolti (33) sono in numero maggiore rispetto ai reperti, in ragione del fatto che in alcuni casi essi presentano più tipologie di decorazione (fori e linee, tra quelle considerate) ovvero ripetono la medesima decorazione su diversi settori della fibula (tab. 1).

I reperti selezionati non sono stati, prima dell'esecuzione delle analisi, oggetto di restauro con materiali (consolidanti o similari) al fine di non comprometterne i risultati.

Storia della caratterizzazione del corallo

Per la caratterizzazione archeometrica del corallo si è spesso ricorsi a metodi poco affidabili, come per esempio l'applicazione di un acido. Questo metodo permette di identificare la presenza di un carbonato (correlabile a diversi materiali, tra cui il corallo), dando luogo a effervescenza per liberazione di CO_2 , ma rovina irrimediabilmente il materiale. Si riportano, a titolo di esempio, le analisi effettuate da D. Viollier nel 1907 con un reagente acido su fibule con decorazioni coralline (VIOLLIER 1907). Il metodo permette di discriminare, per esempio, l'applicazione di smalto rosso a imitazione dell'originale, pratica tipica delle ultime fasi di diffusione del corallo nella proto-storia europea (PERRIN 2000; SCHVOERER *et al.* 2000).

Un altro metodo largamente impiegato è costituito dall'osservazione microscopica della tessitura del materiale (SCHVOERER *et al.* 2000). In questo caso, numerosi sono i casi in letteratura, come le analisi effettuate nel 1885 da O. Tischler su una parure da Saalberg (Königsberg), quelle di M. Olshausen su una fibula con incrostazioni in corallo da Schwarzburg-Nierstein in Germania, quelle di M. Capellini nel 1876 su una fibula da Bologna con decorazione in corallo, l'identificazione di corallo effettuata nel 1897 da L. Campi, o ancora le analisi di Bleicher al microscopio ottico di materiale proveniente dagli scavi nella foresta di Haguenu del 1920 (DE MARINIS 2000; PERRIN 2000).

Tra le tecnologie analitiche più affidabili, troviamo invece ad esempio la diffrazione di raggi X per polveri (XRPD), utile alla caratterizzazione mineralogica del materiale, che permette di discriminare tra loro le diverse fasi cristalline carbonatiche (per esempio aragonite, calcite e dolomite) laddove la seconda lascia ipotizzare la presenza di corallo (SCHVOERER *et al.* 2000).

La fluorescenza a raggi X (XRF), eventualmente accoppiata alla microscopia elettronica a scansione (SEM), può identificare – mediante analisi chimiche quali-quantitative – la composizione elementare dello stesso; la seconda tecnica, inoltre, permette anche di osservare nel dettaglio la tessitura del materiale (SCHVOERER *et al.* 2000). La spettrofotometria Raman rende possibile, infine, caratterizzare inequivocabilmente la presenza di corallo rosso (*Corallium rubrum*) mediante rilevazione dei pigmenti carotenoidi in questo contenuti; trattasi di particolari molecole organiche che, legate a gruppi metile e catene poliacetileniche, donano la tipica colorazione rossa al materiale (SCHVOERER *et al.* 2000).

In tempi recenti queste tecnologie sono state adottate per la caratterizzazione del corallo, come ad esempio nel caso delle analisi realizzate al Landesmuseum di Zurigo da Mayer (DE MARINIS 2000) o gli studi pubblicati da Furst (FURST *et al.* 2016).

Studi recenti, inoltre, sono mirati alla datazione di questo materiale mediante l'uso della termoluminescenza, del metodo del carbonio¹⁴ o del metodo uranio-torio (SCHVOERER *et al.* 2000).

Metodi analitici

In questo studio è stato adottato un approccio analitico multidisciplinare e micro-distruttivo, comprendente tecniche FT-IR, Raman e diffrazione di raggi X (XRPD) oltre all'osservazione microscopica, finalizzato a permettere la caratterizzazione archeometrica esaustiva dei materiali presenti nelle campiture delle decorazioni degli oggetti in bronzo. Un tale obiettivo è spesso difficilmente raggiungibile utilizzando una singola tecnica, a causa dei limiti intrinseci che inevitabilmente caratterizzano ogni metodo.

I campioni per l'analisi sono stati prelevati con apposito bisturi dai restauratori del Laboratorio di restauro della ex Soprintendenza Archeologia del Piemonte. Quanto prelevato è stato dettagliatamente osservato al microscopio ottico, sia durante la fase di campionamento, sia in un secondo momento presso il Dipartimento di Chimica dell'Università di Torino, per poi procedere con le analisi di dettaglio.

Le analisi in spettrofotometria infrarossa (FT-IR) sono state realizzate presso i laboratori del Centro Conservazione e Restauro La Venaria Reale, con uno strumento da banco FT-IR Bruker Vertex 70, dotato di microscopio Bruker Hyperion 3000, con l'ausilio di una cella di diamante High Pressure Diamond Optics

Tab. 1. Campioni di decorazione, con descrizione dei risultati archeometrici.

Campione	Inventario	Tipologia di decorazione	FT-IR	Raman	XRPD	Materiale	Figure
VF1	1000/E1	entro foro	calcite, carbonato rame, silicati	calcite	-	calcite (corallo?)	323, 1
VF3	SP 55	entro linea	calcite, ossalati, silicati, materiale organico	decorazione assente	-	calcite (corallo?)	337, 1; 322, 10
VF5	SP 911	entro linea	silicati, solfati, ossalati	decorazione assente	-	campitura assente	337, 5
VF7	SP 27	entro foro	calcite, silicati, solfati, gesso (?)	pigmenti carotenoidi	calcite (Mg), talco, quarzo, plagioclasio, muscovite	corallo rosso	337, 2; 323, 5
VF9	SP 688 St. 66132	entro foro	calcite, silicati, gesso (?)	decorazione assente	-	calcite (corallo?)	337, 5; 323, 4
VF11	SP 695 St. 66131	entro linea	calcite, silicati, materiale organico	pigmenti carotenoidi	-	corallo rosso	322, 2
VF13	SP 916 St. 51877	entro foro	calcite, silicati, ossalati, materiale organico	decorazione assente	-	calcite (corallo?)	337, 6; 323, 2
VF15	RS 154	entro foro	calcite, silicati, ossalati, carbonato rame, materiale organico	calcite	-	calcite (corallo?)	
VF17	SP 134	entro linea	silicati, ossalati, materiale organico	decorazione assente	-	campitura assente	
VF19	RS 135	entro linea	silicati, ossalati, materiale organico	decorazione assente	-	campitura assente	322, 1
VF21	RS 160	entro linea	carbonato rame, silicati, ossalati, ocra, materiale organico	decorazione assente	-	campitura assente	322, 4
VF23	SP 72	entro linea	silicati, materiale organico	decorazione assente	-	campitura assente	322, 8
VF25	RS 819	entro linea	calcite, silicati, ossalati, materiale organico	carbonato di rame	-	calcite (corallo?)	
VF27	RS 822	entro linea	silicati, materiale organico	decorazione assente	-	campitura assente	337, 9; 324, 21
VF29	SP 140	entro linea	silicati, ossalati, materiale organico	decorazione assente	-	campitura assente	337, 3; 323, 6
VF31	SP 159	entro linea	silicati, ossalati, materiale organico	-	-	campitura assente	337, 13
VF33	SP 16	entro linea	silicati, materiale organico	-	-	campitura assente	337, 11
VF35a	SP 215	entro linea	carbonato rame, silicati, ossalati, materiale organico	-	-	campitura assente	
VF35b	SP 215	entro foro	carbonato rame, silicati, ocra, ossalati, materiale organico	-	-	campitura assente	
VF37a	SP 217	entro linea	silicati, ossalati, ocra, materiale organico	decorazione assente	-	campitura assente	
VF37b	SP 217	entro foro	silicati, ocra, ossalati	decorazione assente	-	campitura assente	
VF39a	SP 224	entro linea	silicati, ocra, ossalati, materiale organico	decorazione assente	-	campitura assente	337, 9
VF39b	SP 224	entro foro	silicati, ossalati	decorazione assente	-	campitura assente	337, 9
VF43a	SP 917	entro linea	silicati, materiale organico	-	-	campitura assente	337, 10
VF43b	SP 917	entro foro	carbonato rame, silicati, calcite, ossalati, materiale organico	decorazione assente	-	calcite (corallo?)	337, 10
VF43c	SP 917	entro foro	silicati, materiale organico	-	-	campitura assente	337, 10
VF45	SP 691 St. 66120	entro linea	silicati, ossalati, materiale organico	-	-	campitura assente	337, 4; 321, 3
VF47	SP 696 St. 51878	entro foro	calcite, materiale organico	calcite	-	calcite (corallo?)	337, 8; 323, 3
VF49	SP 834	entro foro	calcite, silicati, materiale organico	pigmenti carotenoidi	-	corallo rosso	323, 6

Campione	Inventario	Tipologia di decorazione	FT-IR	Raman	XRPD	Materiale	Figure
VF51a	SP 93	entro linea	silicati, ossalati, materiale organico	-	-	campitura assente	337, 12
VF51b	SP 93	entro foro	silicati, ossalati, materiale organico	-	-	campitura assente	337, 12
VF53	SP 97	entro linea	silicati, ossalati, materiale organico	quarzo	-	campitura assente	322, 11
VF55	SP 98	entro linea	silicati, ossalati, materiale organico	-	-	campitura assente	

Inc., collezionando 64 scansioni per ogni spettro; l'uso della cella di diamante permette di analizzare campioni molto piccoli, in maniera assai rapida e totalmente non distruttiva. Questa tecnica permette di identificare sostanze organiche e inorganiche, tra le quali anche pigmenti, coloranti, leganti ed eventuali prodotti di restauro. Si tratta di una tecnica di analisi molecolare che riconosce le molecole presenti nel campione relativamente a classi di composti, identificando determinati gruppi funzionali.

Le analisi in spettroscopia Raman sono state realizzate, ove possibile (a seconda della quantità di campione), presso il Dipartimento di Scienze della Terra con uno Spettrometro Raman integrato micro/macro della 'Jobin Yvon', Mod. LABRAM HRVIS. Lo strumento è composto da uno spettrometro Horiba Jobin Yvon HR800 (completo di due reticoli 1800 e 600 *grooves*/mm) e detector CCD raffreddato con cella peltier (-70 °C); 2 laser polarizzati: laser rosso HeNe (lunghezza d'onda 633 nm, potenza 20 mW) e laser verde Nd allo stato solido (lunghezza d'onda 532 nm, potenza 250 mW). Il sistema è completo di filtri Edge per righe laser 633 nm e 532 nm e di un set di filtri interferenziale. Risoluzione spettrale con reticolo 1800: 2 cm⁻¹ per laser verde e 1,5 cm⁻¹ per laser rosso. Lo strumento è dotato di microscopio ottico petrografico Olympus BX41, predisposto per osservazioni in luce trasmessa e riflessa e dotato di polarizzatore, analizzatore e videocamera a colori, caratterizzato da un sistema ottico confocale di accoppiamento allo spettrometro. Gli obiettivi 10X, 20X, 50X e 100X (spot di circa 1-2 µm) sono a lunga distanza di lavoro. La postazione PC è dotata di software Labspec 5 in ambiente Windows XP per l'acquisizione e l'elaborazione degli spettri Raman. Le analisi sono state effettuate a 20X e 50X eccitando con laser verde a 532 nm, con 20 acquisizioni da 20 secondi o 10 acquisizioni da 10 secondi; sono stati utilizzati a seconda della risposta dei campioni filtri variabili tra 06, 02 e 0,1; gli spettri sono stati raccolti nel *range* da 100 a 2.500 cm⁻¹. La spettroscopia Raman è da considerarsi complementare alla spettrofotometria infrarossa (FT-IR), permettendo l'identificazione di particolari sostanze organiche e/o inorganiche; inoltre, il *range* spettrale investigabile con la prima tecnica non lo è con la seconda.

I dati FT-IR e Raman presentano picchi ben definiti, la

cui interpretazione si basa sulla ricerca dei segnali riconducibili ai gruppi funzionali caratterizzanti un dato materiale, sfruttando il confronto con idonei database. L'identificazione di un materiale deve essere effettuata con cautela, non potendosi basare sulla presenza di una singola banda; l'assenza di una banda può invece escludere la presenza di un determinato gruppo funzionale. È bene tenere presente che le differenze tra gli spettri raccolti su materiali piuttosto simili sono spesso minime; ogni deviazione nella frequenza, forma o intensità delle bande può perciò indicare una sottile differenza nei materiali costituenti. Specifiche influenze possono inoltre essere esercitate dalle particolari modalità di preparazione del campione così come dall'adozione di specifici parametri strumentali (DERRICK *et al.* 1999).

In un solo caso, essendo la quantità di campione sufficiente per lo svolgimento delle indagini, sono state realizzate anche analisi in diffrazione di raggi X con il metodo delle polveri (XRPD), tecnica che permette di identificare la presenza dei componenti cristallini presenti nel materiale. Questi dati sono stati raccolti utilizzando un diffrattometro automatizzato PW3050/60 PANalytical X'Pert-PRO in geometria Bragg-Brentano, con setup θ - θ e un detector RTMS (*Real Time Multiple Strip*) utilizzando radiazione monocromatizzata Cu-K α . I campioni sono stati precedentemente ridotti in polvere in un mortaio di agata e montati su un portacampioni piatto Si-monocrystal zero-background. I dati sono stati analizzati nel *range* 3-70° 2 θ con il software Diffrac Plus (2005) (EVA 11, 0 0, 3).

RISULTATI

Nonostante la scarsa massa dei campioni (pochi mg), spesso dovuta alla limitata quantità di materiale conservatosi all'interno delle decorazioni, l'approccio analitico adottato ha permesso di raggiungere risultati significativi.

Tutti i 33 campioni sono stati analizzati con la tecnica FT-IR. Queste indagini hanno permesso di rilevare la presenza di calcite in 11 campioni, provenienti da altrettanti reperti. Negli spettri FT-IR, la presenza di calcite è suggerita dai caratteristici picchi posti all'incirca a 2.515, 1.796, 1.435, 876, 714 cm⁻¹ (fig. 338) (FARMER 1974). Questi sono spesso accompagnati da segnali

Fig. 338. Spettro FT-IR del campione VF47 (calcite e materiale organico).

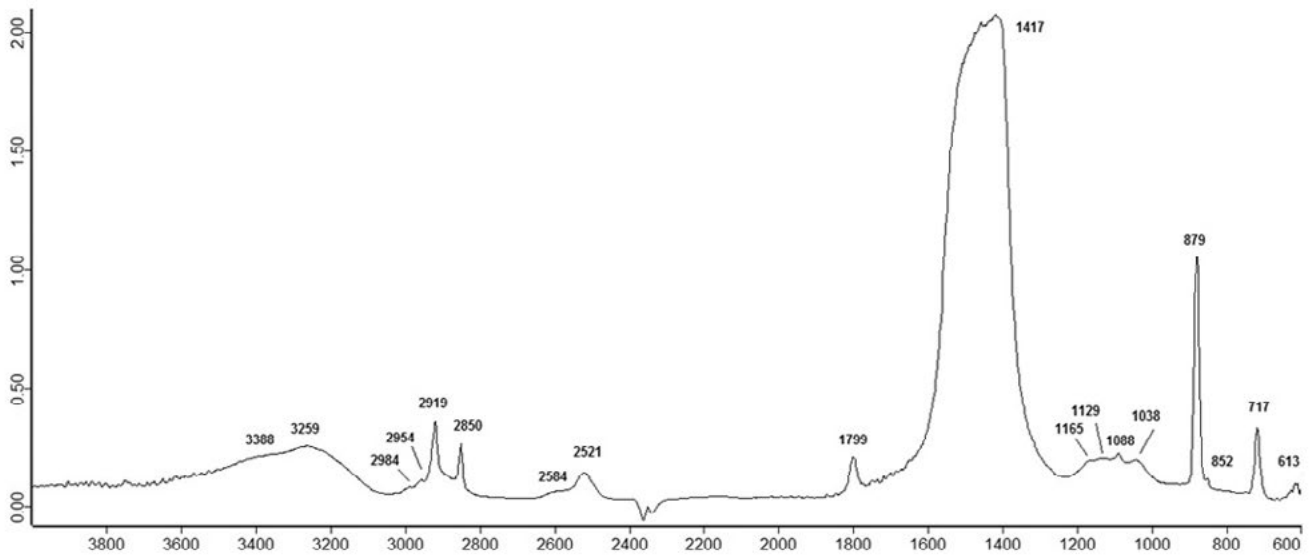

relativi ad altri composti, legati sia a prodotti di alterazione del metallo, sia a probabili contaminazioni da parte del terreno di giacitura, quali silicati, carbonati di rame, ossalati e solfati. In molti casi, le indagini FT-IR identificano anche la presenza di segnali relativi alla possibile presenza di un composto organico, spesso riferibile a una sostanza grassa, a volte accompagnata da una proteica, non meglio identificabili; tale tipologia di materiale è stata rilevata in 27 campioni, riferibili a 23 distinti reperti. Su 33 campioni raccolti, solo in 23 casi è stato possibile eseguire indagini in spettroscopia Raman; negli altri casi la quantità di campione è risultata troppo esigua. Per quei campioni (11) in cui la spettroscopia FT-IR aveva evidenziato la presenza di calcite, le analisi Raman hanno fornito, almeno in certi casi, ulteriori e fondamentali informazioni riguardanti le caratteristiche e la possibile genesi di questa fase minerale. Dalla letteratura, si evince che lo spettro Raman del corallo bianco dovrebbe essere simile a quello della calcite e/o dell'aragonite, mentre quello del corallo rosso dovrebbe invece assomigliare a quello del β -carotene, molto diverso da quello del corallo bianco.

Le indagini Raman hanno permesso di rilevare in 3 campioni, provenienti da altrettanti reperti, traccia di pigmenti carotenoidi, con conseguente potenziale identificazione di corallo rosso. In questi, i segnali Raman riconducibili ai carotenoidi sono posizionati all'incirca a 1.020, 1.134 e 1.527 cm^{-1} , in accordo con i dati di letteratura (COLOMBAN *et al.* 2003; KUPKA *et al.* 2010; BERGAMONTI *et al.* 2011). È noto come i segnali Raman dei carotenoidi siano molto forti e – in quanto tali – osservabili anche in presenza di bassissime concentrazioni di pigmento (URMOS *et al.* 1991; KACZOROWSKA *et al.* 2003; MAIA *et al.* 2010). Una tale evidenza lascia supporre che il materiale decorativo presente in queste fibule, ora di colore bianco (fig. 339), sia in realtà costituito da corallo rosso, le cui tonalità

sanguigne si siano via via scolorite con il passare del tempo. In altri 3 casi, corrispondenti a loro volta a 3 diversi reperti, è stata identificata la possibile presenza di calcite di origine biogenica, potenzialmente riconducibile, pertanto, a corallo bianco. In questi campioni, infatti, sono rilevabili i caratteristici picchi della calcite, seppur "shiftati" di qualche unità (161, 287, 718, 1.092 cm^{-1}) rispetto ai dati da letteratura (URMOS *et al.* 1991). Una tale evidenza potrebbe essere ricondotta a una potenziale origine biogenica della stessa (corallo), ovvero, in alternativa, alla presenza di corallo forse denaturato (fig. 340). Alcuni studi (URMOS *et al.* 1991; KACZOROWSKA *et al.* 2003; BERGAMONTI *et al.* 2011) infatti indicano come la posizione dei segnali Raman possa variare di qualche cm^{-1} , a seconda che si tratti di calcite sintetica, minerale o biogenica, oltre che in relazione alla tipologia di corallo. Riscontri analitici raccolti su coralli bianchi moderni (URMOS *et al.* 1991; COLOMBAN *et al.* 2003; KACZOROWSKA *et al.* 2003; BERGAMONTI *et al.* 2011) confermano come i relativi spettri siano molto simili a quello della calcite, ma caratterizzati da piccoli spostamenti nella posizione delle bande da una specie all'altra. Gli spettri Raman registrati per i campioni antichi sono in ogni caso riferibili alla presenza di calcite, ma risultano differenti rispetto agli spettri di corallo bianco presenti in bibliografia per qualche cm^{-1} , fatto che potrebbe essere spiegato con il fatto che si tratta di *Corallium rubrum* degradato nel tempo.

Tra tutti i campioni oggetto di prelievo (33), ben 12 sono stati estratti da decorazioni intra-foro. Tra questi, le analisi hanno rivelato in 8 casi la presenza di calcite, tra le quali anche 2 con tracce di carotenoidi; 4 campioni, invece, non restituiscono tracce di alcun tipo di campitura. I restanti 21 campioni sono invece provenienti da decorazioni a linee incise; per questi solo in 3 casi le indagini hanno permesso di identificare la presenza di calcite, di

Fig. 339. Spettro Raman del campione VF11 (pigmenti carotenoidi).

Fig. 340. Spettro Raman del campione VF47 (calcite biogenica).

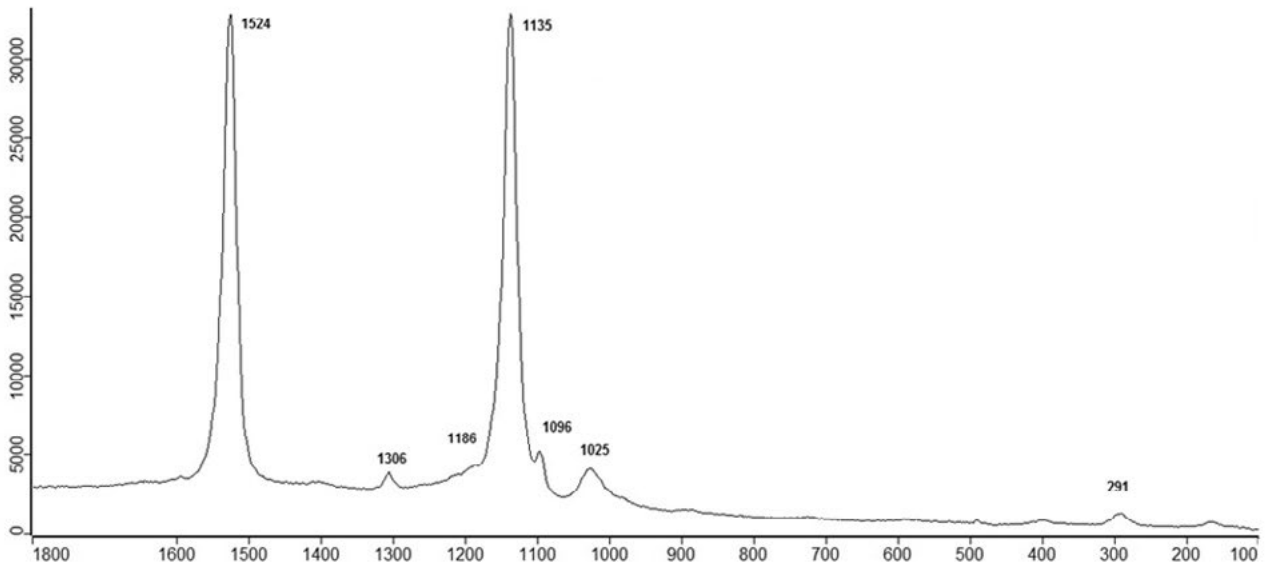

cui uno con tracce di carotenoidi; i restanti 18 campioni non hanno rivelato tracce di decorazione campita.

Le analisi XRPD, effettuate solo sul campione VF7, hanno consentito di individuare una composizione essenzialmente costituita da calcite [o calcite magnesiacca: $\text{CaMg}(\text{CO}_3)_2$] e talco in quantità subordinata, insieme a tracce di quarzo, plagioclasio e muscovite, presumibilmente riferibili (con l'unico dubbio del talco, talvolta impiegato alla stregua di un pigmento bianco: GIUSTETTO *et al.* 2013) alla presenza di fasi contaminanti probabilmente correlabili al terreno di deposizione (fig. 341). Tali indagini supportano quanto già rilevato con i metodi spettroscopici; il riscontro diffrattometrico infatti permette

di discriminare con certezza la calcite dall'aragonite: la presenza della prima conferma la natura presumibilmente corallina delle decorazioni (la seconda, invece, è tipica delle madrepora: SCHVOERER *et al.* 2000).

CONSIDERAZIONI

L'indagine archeometrica realizzata sui frammenti di campiture bianche presenti sulle fibule in bronzo di Villa del Foro mostra come il materiale impiegato possa essere ricondotto, almeno in parte, all'impiego di corallo, verosimilmente rosso (*Corallium rubrum*), variamente denaturato dall'azione del tempo.

Fig. 341. Diffratogramma del campione VF7 (calcite magnesiacca e talco, con tracce di quarzo, plagioclasio e muscovite).

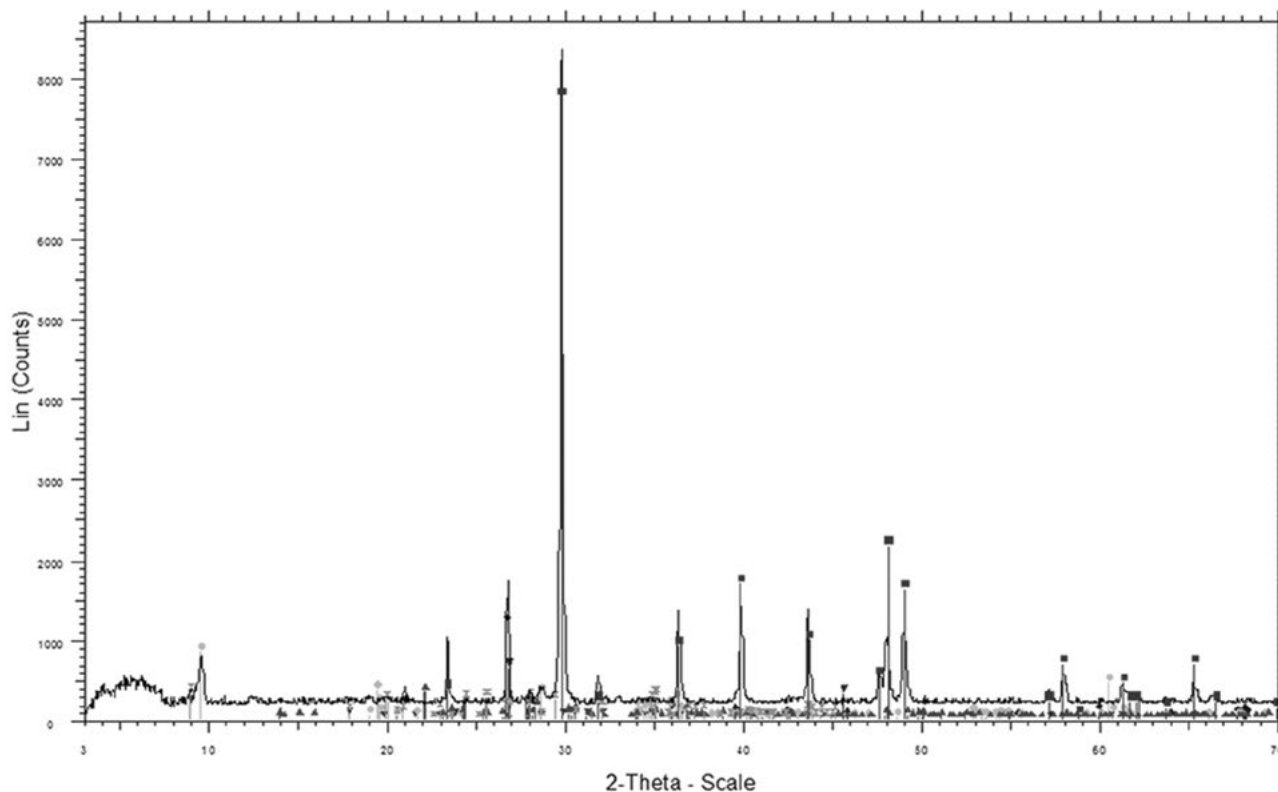

Sul totale dei 33 campioni analizzati al FT-IR, il 33% rivela segnali riferibili alla presenza di calcite; se si considerano invece i 27 reperti campionati, la percentuale sale al 41% (fig. 342, a). Le indagini Raman sono state eseguite solo sul 70% dei campioni; considerando i 23 campioni analizzati, esse hanno rivelato la presenza di campiture riferibili a corallo di origine biogenica (26%), identificabile con certezza come corallo rosso solo nel 13% dei casi.

Le indagini archeometriche hanno riguardato due principali tipologie di decorazione: 1) quelle campite entro foro; 2) quelle a linee incise. Mentre la campitura dei fori con materiale generalmente identificato come corallo è ampiamente documentata in letteratura, la possibilità che anche le linee incise potessero essere riempite con materiale decorativo non era mai stata considerata prima d'ora. Le indagini effettuate, tuttavia, hanno dato risultati molto interessanti, documentando per la prima volta come il corallo sia stato effettivamente impiegato anche in questo caso. Le stesse analisi hanno però evidenziato anche come la percentuale di linee incise che ancora conservano tracce di campitura sia estremamente ridotta, rispetto a quanto riscontrato per la decorazione dei fori; infatti solo nel 14% delle decorazioni lineari è stato possibile identificare la presenza di una campitura a base di calcite/corallo, mentre la percentuale sale al 67% se si considerano le decorazioni entro foro. In ogni caso è ragionevole ipotizzare, alla luce dei risultati ottenuti, che l'uso di campire le de-

corazioni incise su tale tipologia di manufatti metallici potesse costituire una pratica generalizzata.

La differente conservazione di materiale all'interno delle due tipologie di decorazione è probabilmente da ricondurre a una diversa dispersione della campitura stessa in relazione alla morfologia del supporto entro cui era posta, che ne permetteva una più o meno duratura adesione nel tempo. La conformazione del foro permette, probabilmente, una migliore conservazione della campitura, anche e soprattutto in ragione della sua maggiore profondità; al contrario le linee incise, costituite da sottili rientranze nel manufatto, la trattengono nel tempo in maniera meno efficace. Per quanto riguarda i campioni analizzati, la presunta percentuale di dispersione per le decorazioni campite entro linea ammonta all'86%, mentre per la decorazione entro foro si riduce al 33% (fig. 342, b).

Per quanto riguarda le ipotesi di realizzazione di tale tipologia di decorazioni, in relazione alla morfologia dei supporti (fori cavi e linee cave), risulta ragionevole ipotizzare che il metodo di applicazione prevedesse la preliminare realizzazione di una pasta a base di corallo – in molti casi di colore rosso – che veniva quindi macinata e inserita all'interno delle decorazioni, una volta rifinita la parte metallica degli oggetti. Tale ipotesi sembra confermata dall'osservazione microscopica delle campiture, effettuata in fase di prelievo dei campioni con bisturi. La campitura, infatti, può essere agevolmente rimossa grattando la superficie, quasi come se

Fig. 342. Risultati percentuali calcolati in relazione al numero di reperti (a); schematizzazione della percentuale di dispersione in rapporto alla decorazione entro foro o linea in relazione al numero di campioni (b).

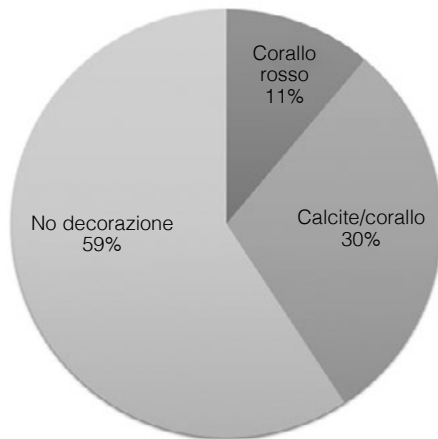

a

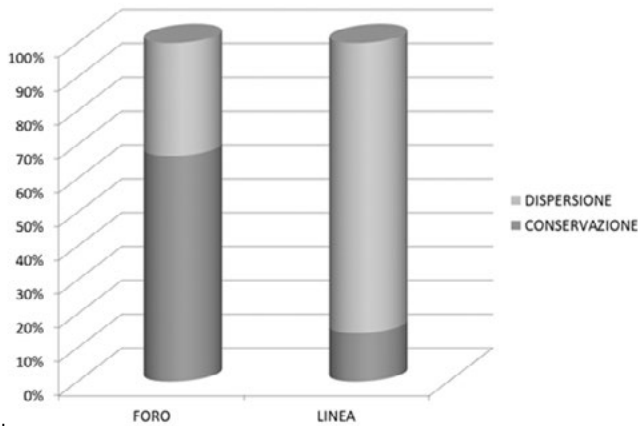

b

si asportasse una polvere compattata. Va altresì rilevato come i campioni, osservati al microscopio anche prima dello svolgimento delle analisi, fossero composti da micro-granelli, a volte fibrosi in superficie, che lasciano appunto supporre l'impiego di una pasta macinata (fig. 343).

Allo stato attuale delle indagini non è possibile stabilire se per l'applicazione e l'adesione di tale impasto fosse stato impiegato un qualche tipo di legante. Va comunque rilevato, in tal senso, come nella quasi totalità dei campioni, anche laddove le indagini non abbiano permesso di identificare una campitura a base di calcite/corallo, le analisi FT-IR hanno identificato la presenza di materiale organico non chiaramente individuabile come naturale o sintetico, spesso identificabile con una sostanza grassa, a volte accompagnata da una proteica. Tracce di questi materiali organici sono state rinvenute nell'82% dei campioni analizzati, riferibili all'85% dei reperti. A tale proposito, va ulteriormente ribadito come la totalità dei reperti sottoposti a indagine non sia stata preventivamente oggetto di trattamenti di restauro, proprio in vista delle analisi, circostanza che permette di escludere un'origine sintetica per le tracce organiche rilevate al FT-IR. L'origine dei segnali riferibili a un materiale organico po-

Fig. 343. Immagine microscopica del campione VF13.

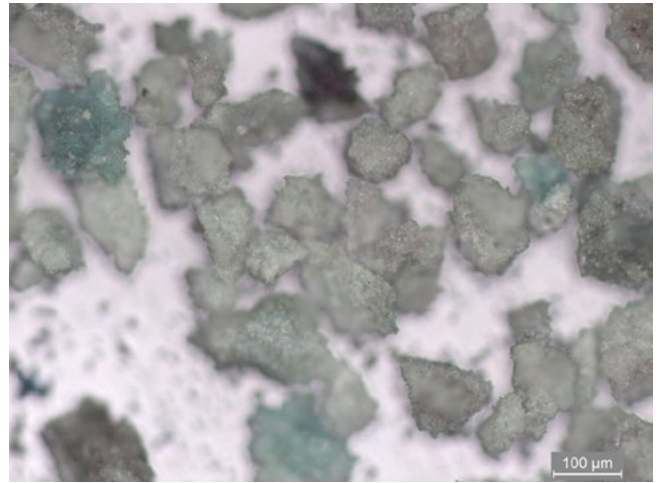

trebbe quindi, con tutta probabilità, essere riconducibile alla presenza di cera d'api, verosimilmente residuo delle tecniche di fusione, o più probabilmente di un qualche trattamento estetico di lucidatura, oltre che di protezione, della superficie del metallo, realizzato in antico come fase di finitura della lavorazione.

CONCLUSIONI

Lo studio archeometrico, realizzato allo scopo di caratterizzare le campiture biancastre delle decorazioni di fibule bronzee della media età del Ferro di Villa del Foro, ha permesso di riconoscere come nel 41% dei reperti si conservino tracce di una campitura a base di calcite, probabilmente di origine biogenica, identificabile con certezza con l'impiego di corallo rosso nell'11% dei casi. In relazione alla versatilità della procedura, è stato possibile rilevare la presenza di questo materiale come riempitivo non solo dei fori, ma anche delle sottili linee incise che decorano le fibule, diversamente da quanto generalmente ipotizzato nella letteratura archeologica. Le indagini hanno altresì permesso di identificare, nella maggior parte dei casi, la presenza di un materiale organico, probabilmente ceroso, forse legato a processi di finitura degli oggetti metallici. Il protocollo analitico impiegato, pur non fornendo un'identificazione certa di questi materiali, ha in ogni caso fornito riscontri insindacabili sulla loro presenza, che permettono la formulazione di interessanti ipotesi riguardo le possibili tecniche di lavorazione. In futuro potrebbe essere utile, in tal senso, l'impiego di altre procedure analitiche finalizzate allo studio precipuo dei materiali organici, anche con il supporto di verifiche di archeologia sperimentale. Un tale approfondimento potrebbe auspicabilmente permettere l'identificazione di un possibile legante utilizzato per l'applicazione delle campiture (realizzate con una pasta a base di corallo rosso macinato), nonché di comprendere al meglio i dettagli sulle tecniche di realizzazione di questa tipologia di materiali.

I risultati conseguiti dimostrano come l'applicazione sinergica di spettrofotometria infrarossa e Raman abbia permesso di caratterizzare al meglio la tipologia dei materiali, anche per quanto riguarda i costituenti in traccia, come i pigmenti carotenoidi. Lo stesso protocollo analitico, inoltre, permette di ottenere rapidi

esiti su quantità assolutamente esigue di campione. Esso risulta quindi particolarmente utile per lo studio di reperti con campiture non perfettamente conservate (del tipo di quelli qui considerati), preservando la conservazione e l'estetica del manufatto alla scala macroscopica¹.

* Università degli Studi di Torino | Dipartimento di Scienze della Terra | via Valperga Caluso 35 | 10125 Torino
giulia.berruto@unito.it
roberto.giustetto@unito.it

** Università degli Studi di Torino | Dipartimento di Chimica | via Pietro Giuria 7 | 10125 Torino
eliano.diana@unito.it

NOTE

¹ Le analisi archeometriche, promosse dalla dott.ssa M. Venturino, allora funzionario della Soprintendenza Archeologia, Belle Arti e Paesaggio per le province di Alessandria, Asti e Cuneo,

sono state effettuate in collaborazione tra l'Università di Torino (Dipartimenti di Chimica e Scienze della Terra) e il Centro Conservazione e Restauro La Venaria Reale. Gli autori vogliono ringraziare

la dott.ssa M. Venturino, la dott.ssa A. Piccirillo, la dott.ssa M. Giaretti, il dott. A. Sani e la dott.ssa V. Cicolani per il prezioso aiuto e il supporto nelle varie fasi delle indagini.

BIBLIOGRAFIA

BIBLIOGRAFIA

a cura di Maurizia Lucchino* e Costanza Paniccia**

- Abitato (L') etrusco di Forcello 2007. *L'abitato etrusco del Forcello di Bagnolo S. Vito (Mantova): le fasi arcaiche*, a cura di R.C. de Marinis - M. Rapi, Firenze, seconda edizione.
- ABOAL FERNÁNDEZ R. - COBAS FERNÁNDEZ L. 1999. *La arqueología en la gasificación de Galicia 10. Sondeos en el yacimiento romano-medieval de As Pereiras*, in *TAPA.Traballos en arqueoloxía da Paisaxe*, 13, pp. 1-65.
- ACCONCIA V. 2004. *Note sulla produzione e tecnologia del bucchero etrusco*, in *Appunti sul bucchero*, a cura di A. Naso, Firenze, pp. 281-292.
- ACCONCIA V. - AIELLO M. 1997 [1999]. *I tipi più antichi di fornaci da ceramica in ambito etrusco: l'esempio di Monteriggioni-Campassini*, in *Studi etruschi*, 63, pp. 349-363.
- ACCONCIA V. et al. 2010. ACCONCIA V. - BIANCIFIORI E. - GALLUZZI G. - MILLETTI M. - NERI S. - PICUCCI S. - TEN KORTENAAR S., *Il bucchero di Populonia nelle ricerche dell'Università di Roma "La Sapienza": nuove acquisizioni e problemi*, in *Tra centro e periferia. Nuovi dati sul bucchero nell'Italia centrale tirrenica*, Roma (Officina archeologia, 3), pp. 9-96.
- ACCORSI C.A. et al. 1989. ACCORSI C.A. - BANDINI MAZZANTI M. - FORLANI L., *Segni palinologici, antraco-xilologici e carpologici dell'azione antropica sul paesaggio vegetale olocenico dell'Emilia-Romagna*, in *Memorie Società geologica italiana*, 42, pp. 95-108.
- ACQUAFREDDA P. - MUNTONI I.M. 2008. *Obsidian from Pulo di Molfetta (Bari, Southern Italy): provenance from Lipari and first recognition of a Neolithic sample from Monte Arci (Sardinia)*, in *Journal of archaeological science*, 35, pp. 947-955.
- Acque, grotte e Dei 1997. *Acque, grotte e Dei. 3000 anni di culti preromani in Romagna*, a cura di M. Pacciarelli, Imola.
- ADAM A.M. 1996. *Le fibule di Tipo celtico nel Trentino*, Trento (Patrimonio storico-artistico del Trentino, 19).
- ADAMS J. et al. 2009. ADAMS J. - DELGADO S. - DUBREUIL L. - HAMON C. - PLISSON H. - RISCH R., *Functional analysis of macro-lithic artefacts: a focus on working surfaces*, in *Non-flint raw material use in prehistory. Old prejudices and new directions. Proceedings of the XV world congress, Lisbon 4-9 september 2006*, a cura di S. Farina - L. Eigeland - L.G. Costa, Oxford (BAR. International series 1939, 2), pp. 43-66.
- ADDYMAN P.V. - PRIESTLEY J. 1977. *Baile Hill, York*, in *Archaeological journal*, 134, pp. 115-156.
- Adige ridente 1998. "... presso l'Adige ridente". *Recenti rinvenimenti da Este a Montagnana*, Catalogo della mostra, a cura di E. Bianchin Citton - G. Gambacurta - A. Ruta Serafini, Padova.
- AGOSTINIANI L. 1995. *Sui numerali etruschi e la loro rappresentazione grafica*, in *AION. Annali di archeologia e storia antica*, 17, pp. 21-65.
- AGUA F. et al. 2017. AGUA F. - CONDE J.F. - KOBYLINSKA U. - KOBYLINSKI Z. - GARCIA-HERAS M. - VILLEGAS A.M., *Chemical-physical characterisation of early Iron age glass beads from central Europe*, in *Boletín de la Sociedad española de cerámica y vidrio*, 56, pp. 119-130.
- Ai piedi delle montagne. La necropoli protostorica di Valdieri*, a cura di M. Venturino Gambari, Alessandria.
- AIMAR A. 1995. *Analisi di micromorfologia di superficie di reperti in materia dura animale della medio-tarda età del Bronzo di Alba*, in *Navigatori e contadini 1995*, pp. 263-270.
- AIMAR A. et al. 1996. AIMAR A. - MALERBA G. - GIACOBINI G. - ZAMAGNI B., *Lo studio microscopico delle superfici dei reperti archeologici*, in *Le vie della pietra verde 1996*, pp. 271-276.
- AKKEMIK Ü. - YAMAN B. 2012. *Wood anatomy of Eastern Mediterranean species*, Remagen-Oberwinter.
- Alba (L') della città 2011. *L'alba della città. Le prime necropoli del centro protourbano di Castelletto Ticino*, Catalogo della mostra, a cura di F.M. Gambari - R. Cerri, Novara.
- Alla conquista dell'Appennino 2004. Alla conquista dell'Appennino. Le prime comunità delle valli Curone, Grue e Ossona*, a cura di M. Venturino Gambari, Torino.
- Alla moda del tempo 2004. Alla moda del tempo. Costume, ornamento, bellezza nel Piemonte antico*, a cura di L. Brecciaroli Taborelli, Torino, 2004.
- Alle origini di Varese 2009. Alle origini di Varese e del suo territorio. Le collezioni del sistema archeologico provinciale*, a cura di R.C. de Marinis - S. Mazza - M. Pizzo, Roma (Bibliotheca archaeologica, 44).
- ALLASON-JONES L. - JONES J.M. 2001. *Identification of 'jet' artifacts by reflected light microscopy*, in *European Journal of Archaeology*, 4, 2, pp. 233-251.
- ALBORE LIVADIE C. et al. 2005. ALBORE LIVADIE C. - CASTALDO E. - CASTALDO N. - VECCHIO G., *Sur l'architecture des cabanes du Bronze ancien final de Nola (Naples - Campanie)*, in *Architectures protohistoriques en Europe occidentale du Néolithique final à l'âge du Fer. Actes du 12^e Congrès des Sociétés historiques et scientifiques, Nancy 15-20 avril 2002*, a cura di O. Buchsenschutz - C. Mordant, Paris, pp. 487-512.
- ALFARO GINER C. 2010. *Fishing nets in the ancient world: the historical and archaeological evidence*, in *Ancient nets and fishing gear in classical antiquity: a first approach. Proceedings of the international workshop, Cádiz November 15-17 2007*, a cura di T. Bekker-Nielsen - D. Bernal Casasola, Cádiz, pp. 55-81.
- ALVAREZ NUÑEZ A. 1992. *Castro de Barán 91: informe de la primera intervención arqueológica*, in *Boletín do Museo provincial de Lugo*, 5, pp. 153-178.
- AMBROSI A. 1997. *Statue stele lunigianesi. Il Museo nel Castello del Piagnaro*, Genova.
- AMPOLO C. 2000. *Il mondo omerico e la cultura orientalizzante mediterranea*, in *Principi etruschi tra Mediterraneo ed Europa*, Catalogo della mostra, Venezia, pp. 27-35.
- ANASTASIU R. - BACHMANN F. 1991. *Les ter-rescutes du Bronze final, témoins de la viequotidienne et religieuse*, in *Hauterive-Champréveyres*, 5, Saint-Blaise (Archéologie neu-châteloise, 11).
- ANDERBERG A.L. 1994. *Atlas of seeds and small fruits of Northwest-European plant species with morphological descriptions. Part 4. Resedaceae-Umbelliferae*, Stockholm.
- ANDERSEN S.T. 1979. *Identification of Wild Grass and Cereal Pollen*, in *Danmarks Geologiske Undersøgelse, Årbog*, pp. 69-92.
- ANDERSSON STRAND E. 2012a. *From Spindle Whorls and loom weights to fabrics in the Bronze Age Aegean and Eastern Mediterranean*, in *Kosmos. Jewellery, adornment and textiles in the Aegean Bronze age. Proceedings of the 13th international aegean conference, Copenhagen 21-26 April 2010*, Leuven-Liege (Aegeum, 33), pp. 207-212.
- ANDERSSON STRAND E. 2012b. *The textile chaîne opératoire: using a multidisciplinary approach to textile archaeology with a focus on the ancient Near East*, in *Paléorient*, 38, 1-2, pp. 21-40.
- ANDRIEUX P. 1976. *Essai d'un four de potier du type de Sévrier (Bronze final)*, in *Etudes préhistoriques*, 13, pp. 37-40.
- ANGELINI I. 2009a. *Indagini archeometriche dei vaghi in vetro*, in *Il ripostiglio del Monte Cavanero 2009*, pp. 185-192.
- ANGELINI I. 2009b. *Le ambre: caratterizzazione spettroscopica*, in *Il ripostiglio del Monte Cavanero 2009*, pp. 179-184.
- ANGELINI I. 2010. *Amber and resins*, in G. ARTIOLI, *Scientific Methods and the Cultural Heritage*, Oxford, pp. 367-384.
- ANGELINI I. 2014. *Studio archeometrico delle perline in materiale vetroso e lapideo*, in *Castello di Annone 2014*, pp. 389-400.

- ANGELINI I. 2018. *Il vetro di Frattesina: composizione e tecniche di colorazione come deducibili dai dati chimici, mineralogici e tessiturali, in Frattesina: un centro internazionale di produzione e di scambio nella tarda età del Bronzo del Veneto*, a cura di A.M. Bietti Sestieri - P. Bellintani - C. Giardino, Roma (Atti della Accademia nazionale dei Lincei. Classe di scienze morali, storiche e filologiche. Memorie, serie IX, 39, 1), pp. 287-315.
- ANGELINI I. - BELLINTANI P. 2005. *Archaeological ambers from Northern Italy: An FTIR-DRIFT study of provenance by comparison with the geological amber database*, in *Archaeometry*, 47, 2, pp. 441-454.
- ANGELINI I. - BELLINTANI P. 2017. *The use of different amber sources in Italy during the Bronze Age: New archaeometric data*, in *Archaeological and anthropological science*, 9, pp. 673-684.
- ANGELINI I. - MOLIN G. 2015. *Gli intarsi delle fibule e dei pendenti: natura dei materiali*, in *Le Signore dell'Alpago. La necropoli preromana di "Pian de la Gnella" Pieve d'Alpago (Belluno)*, a cura di G. Gangemi - M. Bassetti - D. Voltolini, Treviso, pp. 52-53.
- ANGELINI I. et al. 2002. ANGELINI I. - ARTIOLI G. - BELLINTANI P. - DIELLA V. - PULLA A. - RESIDORI G., *Project glass materials in the Protohistory of North Italy, a first summary*, in *Atti del II congresso nazionale di archeometria, Bologna 29 gennaio-1 febbraio 2002*, a cura di C. D'Amico, Bologna, pp. 581-595.
- ANGELINI I. et al. 2003 [2005]. ANGELINI I. - ARTIOLI G. - BELLINTANI P., *Ambre e materiali vetrosi protostorici della Valle dell'Adige nel quadro delle coeve attestazioni dell'Italia del Nord*, in *Le Alpi: ambiente e mobilità. Tavola rotonda, Trento 25-27 ottobre 2001*, in *Preistoria alpina*, 39, pp. 227-241.
- ANGELINI I. et al. 2004. ANGELINI I. - ARTIOLI G. - BELLINTANI P. - DIELLA V. - GEMMI M. - PULLA A. - ROSSI A., *Chemical analyses of Bronze age glasses from Frattesina di Rovigo, Northern Italy*, in *Journal of archaeological science*, 31, 8, pp. 1175-1184.
- ANGELINI I. et al. 2005. ANGELINI I. - ARTIOLI G. - BELLINTANI P. - PULLA A., *Protohistoric vitreous materials of Italy: from early faience to Final Bronze age glasses*, in *Annales du 16^e congrès de l'association internationale pour l'histoire du verre, London 7-13 september 2003*, Nottingham, pp. 32-36.
- ANGELINI I. et al. 2006a. ANGELINI I. - ARTIOLI G. - PULLA A. - DE MARINIS R.C., *Early Bronze age faience from North Italy and Slovakia. A comparative archaeometric study*, in *Proceedings of the 34th international symposium on archaeometry, Zaragoza 3-7 May 2004*, Zaragoza, pp. 371-378.
- ANGELINI I. et al. 2006b. ANGELINI I. - NICOLA C. - ARTIOLI G., *Studio analitico dei materiali vetrosi*, in *Navigando lungo l'Eridano 2006*, pp. 77-82.
- ANGELINI I. et al. 2010. ANGELINI I. - CUPITÒ M. - BETTINESCHI C. - LEONARDI G. - MOLIN G., *Cronologia di vetri protostorici veneti mediante analisi archeometriche*, in *Riflessioni e trasparenze 2010*, pp. 71-86.
- ANGELINI I. et al. 2011. ANGELINI I. - NICOLA C. - ARTIOLI G. - DE MARINIS R. - RAPI M. - UBOLDI M., *Chemical, mineralogical and textural characterisation of early Iron age vitreous materials from the Golasecca culture (northern Italy)*, in *Proceedings of the 37th international symposium on archaeometry, Siena 12-16 May 2008*, Heidelberg, pp. 26-32.
- ANGELINI I. et al. 2019. ANGELINI I. - BETTINESCHI C. - GRATUZE B., *Vaghi e bracciali in vetro: studio archeologico-archeometrico*, in *Le ceneri degli Statielli 2019*, Genova, pp. 121-144.
- ANGELINI M. - DI GIOVANNI A. 2016. *La realizzazione dei gioielli: i metodi, le tecniche e gli strumenti*, in *Tesori per l'Aldilà. La Tomba degli Ori di Vulci. Dal sequestro al restauro*, a cura di B. Davide Petriaggi - S. Carosi, Roma, pp. 69-79.
- Animal bones and archaeology 2014. Animal bones and archaeology. Guidelines for best practice*, Swindon.
- Antiche genti Chiavari 2014. Antiche genti del Tigullio a Chiavari: dalla necropoli ligure al Medioevo*, Atti del convegno di studi, Chiavari 24-25 settembre 2010, a cura di F. Benente - N. Campana, Bordighera-Chiavari.
- Antichi Liguri 2003. Antichi Liguri sulle vie appenniniche tra Tirreno e Po. Nuovi contributi*, a cura di C. Chiaramonte Trerè, Milano (Quaderni di Acme, 61).
- ANZANI A. 2011. *I bucheri 'rossi' delle collezioni storiche di Perugia*, in *Bollettino di archeologia*, 2, 2-3, pp. 61-75.
- ANZIDEI A.P. - CARBONI G. 1995. *L'insediamento preistorico di Quadrato di Torre Spaccata (Roma) e osservazioni su alcuni aspetti tardo neolitici ed eneolitici dell'Italia centrale*, in *Origini*, 19, pp. 55-225.
- Approdo (Un) dei Celti golasecchiani sull'Adda 2007. Un approdo dei Celti golasecchiani sull'Adda, a Capriate S. Gervasio. VI-V sec. a.C.*, a cura di R. Poggiani Keller, Bergamo.
- AQUILUÉ X. et al. 2006. AQUILUÉ X. - CASTANYER P. - SANTOS M. - TREMOLEDA J., *El comercio etrusco en Emporion: evidencias sobre la presencia de materiales etruscos en la Palaiapolis de Empúries*, in *Gli Etruschi da Genova ad Ampurias 2006*, pp. 175-192.
- ARANDA R. et al. 2009. ARANDA R. - ZAOUR N. - LEPAUMIER H., *Vers une nouvelle technique de réduction en ventilation naturelle: les fours à sole perforée*, in *Les nouvelles de l'archéologie*, 116, pp. 28-32.
- ARANGUREN B. 2009. *Un insediamento produttivo per ceramica dell'età del Bronzo finale in località Le Chiarine, Puntone Nuovo, Scarlino (GR)*, in *I mestieri del fuoco. Officine e impianti artigianali nell'Italia preromana*, Roma (Officina Etruscologia, 1), pp. 9-22.
- ARANGUREN B. et al. 2014. ARANGUREN B. - CINQUEGRANA B.M. - DE BONIS A. - GUARINO V. - MORRA V. - PACCIARELLI M., *Le strutture e lo scarico di olle del Puntone Nuovo di Scarlino (GR) e i siti costieri specializzati della protostoria mediotirrenica*, in *Rivista di scienze preistoriche*, 64, pp. 227-258.
- ARCELIN P. et al. 1985. ARCELIN P. - RIGOUR J. - RIGOUR Y., *Aménagements de cuisson du VI^e s. av. n. è. à Saint-Blaise (Saint-Mitre-les-Remparts, B.-du-Rh.)*, in *Documents d'archéologie méridionale*, 8, pp. 154-159.
- Archeologia dell'Appennino ligure 1990. Archeologia dell'Appennino ligure. Gli scavi del Castellaro di Uscio: un insediamento di*
- crinale occupato dal Neolitico alla conquista romana*, a cura di R. Maggi, Bordighera (Istituto di studi liguri. Collezione di monografie preistoriche ed archeologiche, 8).
- Archeologia in Piemonte I 1998. Archeologia in Piemonte. I. La preistoria*, a cura di L. Mercando - M. Venturino Gambari, Torino.
- Archeologia nella valle del Curone 1993. Archeologia nella valle del Curone*, a cura di G. Pantò, Alessandria (Quaderni della Soprintendenza archeologica del Piemonte. Monografie, 3).
- Archeologia preromana in Emilia occidentale 2009. Archeologia preromana in Emilia occidentale. La ricerca oggi tra monti e pianura. Atti della giornata di studi, Milano 5 aprile 2006*, a cura di Chiaramonte Trerè, Milano (Quaderni di Acme, 108).
- ARDESIA V. et al. 2006. ARDESIA V. - CATTANI M. - MARAZZI M. - NICOLETTI F. - SECONDO M. - TUSA S., *Gli scavi nell'abitato dell'età del Bronzo di Mursia, Pantelleria (TP). Relazione preliminare delle campagne 2001-2005*, in *Rivista di scienze preistoriche*, 56, pp. 293-367.
- ARIIS L. 2020. *An experiment with the warp-weighted loom and heavy loom weights. The case of the giant refractory ceramic "doughnuts" from north Piedmont, Italy*, in *EXARC. Journal Issue, 2020/4*. < <https://exarc.net/ark:/88735/10542> >
- ARLETTI R. et al. 2010. ARLETTI R. - FERRARI D. - VEZZALINI G. - QUARTIERI S., *The first archaeometric data on polychrome Iron age glass from sites located in Northern Italy*, in *Journal of archaeological science*, 37, 4, pp. 703-712.
- ARLETTI R. et al. 2011a. ARLETTI R. - BERTONI E. - VEZZALINI G. - MENGOLI D., *Glass beads from Villanovan excavation in Bologna (Italy): an archaeometrical investigation*, in *European journal of mineralogy*, 23, pp. 959-968.
- ARLETTI R. et al. 2011b. ARLETTI R. - RIVI L. - FERRARI D. - VEZZALINI G., *The Mediterranean group II: analyses of vessels from Etruscan contexts in Northern Italy*, in *Journal of archaeological science*, 38, 9, pp. 2094-2100.
- ARLETTI R. et al. 2012. ARLETTI R. - FERRARI D. - VEZZALINI G., *Pre-roman glass from Mozia (Sicily-Italy): the first archaeometrical data*, in *Journal of archaeological science*, 39, 11, pp. 3396-3401.
- AROBBA D. - CARAMIELLO R. 1998. *Agricoltura e ambiente dal VI al I millennio a.C.: ricostruzione su base palinologica*, in *Archeologia in Piemonte I 1998*, pp. 57-73.
- AROBBA D. - CARAMIELLO R. 2019. *Le analisi archeobotaniche*, in *Le ceneri degli Statielli 2019*, pp. 249-271.
- AROBBA D. - MOTELLA DE CARLO S. 2021. *I Liguri. Aspetti economici e paleo-ambientali*, in *I Liguri e Roma 2021*, pp. 99-116.
- AROBBA D. et al. 2004. AROBBA D. - CARAMIELLO R. - FIRPO M., *Contributi paleobotanici alla storia dell'evoluzione di una pianura costiera: il caso di Albenga*, in *I Liguri 2004*, pp. 76-78.
- ARSLAN E.A. 2014. *Contributo dello studio delle monete alla ricostruzione dello sviluppo economico e della storia sociale della città, in Genova dalle origini 2014*, pp. 226-233.
- ARSLAN E.A. 2019. *Laevi e Statielli, popoli celto-liguri cispadani tra Po e Ticino*

- nel bacino del Torrente Arquata: due casi di latenizzazione incompiuta, in *La Chevauchée des Celtes. Mélanges offerts à Venceslas Kruta*, Fouesnant, pp. 267-337.
- Art du jeu 2012. *Art du jeu, jeu dans l'Art de Babylone à l'Occident médiéval*, Catalogo della mostra, Parigi.
- Artimino 1987. *Artimino (Firenze), scavi 1974. L'area della Paggeria Medicea: relazione preliminare*, a cura di G. Capecchi, Firenze.
- ARTIOLI G. et al. 2009. ARTIOLI G. - ANGELINI I. - GIUNTI I. - OMENETTO P. - VILLA I., *La provenienza del metallo degli oggetti di Monte Cavanero: considerazioni basate sugli isotopi del Pb e sulla geo-chimica delle mineralizzazioni cuprifere limitrofe, in Il ripostiglio del Monte Cavanero 2009*, pp. 167-178.
- ARTIOLI G. et al. 2011. ARTIOLI G. - NOCITI V. - ANGELINI I., *Gambling with etruscan dice: a tale of numbers and letters*, in *Archaeometry*, 53, pp. 1031-1043.
- ARVEILLER-DULONG V. - NENNA M.D. 2011. *Les verres antiques du musée du Louvre*, III, Paris.
- ASPES A. 1976a. *Perteghelle di Cerea, in 3000 anni fa a Verona 1976*, pp. 141-144.
- ASPES A. 1976b. *Rivoli, in 3000 anni fa a Verona 1976*, p. 134.
- ASPES A. et al. 1984. ASPES A. - BELLINTANI P. - FASANI L., *I materiali della stazione protoveneta di Villamarzana (Rovigo)*, in *Padusa*, 20, pp. 37-54.
- Atlante Modena 2003. *Atlante dei beni archeologici della provincia di Modena. I. Pianura*, a cura di A. Cardarelli - L. Malnati, Firenze.
- Atlante Modena 2009. *Atlante dei beni archeologici della provincia di Modena. III. Collina e alta pianura*, a cura di A. Cardarelli - L. Malnati, Firenze.
- Atti Como 2001. *La protostoria in Lombardia. Atti del III convegno archeologico regionale, Como 22-24 ottobre 1999*, Como.
- Atti IIPP XXXI 1997. *La Valle d'Aosta nel quadro della Preistoria e Protostoria dell'arco alpino centro-occidentale. Atti della XXXI riunione scientifica dell'Istituto italiano di preistoria e protostoria, Courmayeur 2-5 giugno 1994*, Firenze.
- Atti IIPP XXXII 1998. *Preistoria e Protostoria del Piemonte. Atti della XXXII riunione scientifica dell'Istituto italiano di preistoria e protostoria, Alba 29 settembre-1 ottobre 1995*, Firenze.
- Atti IIPP LII in stampa. *Preistoria e protostoria in Lombardia e Canton Ticino. Atti della LII riunione scientifica dell'Istituto italiano di preistoria e protostoria, Milano-Como 17-21 ottobre 2017*, Firenze.
- Atti IIPP LIII in stampa. *Preistoria e Protostoria della Liguria. Atti della LIII riunione scientifica dell'Istituto italiano di preistoria e protostoria, Genova 16-20 ottobre 2018*, Firenze.
- AUDOUZE F. 1989. *Foyers et structures de combustion domestiques aux âges des métaux, in Nature et fonction des foyers préhistoriques. Actes du colloque international, Neamours 12-14 mai 1987*, a cura di M. Olive - Y. Taborin, Neamours, pp. 327-334.
- AUGIER L. et al. 2012. AUGIER L. - BUCHSENSCHUTZ O. - DURAND R. - FILIPPINI A. - GERMINET D. - MACON PH. - PAULY S. - PESCHER B. - RALSTON I. - ROURE R. - SALIN M. - TICHIT A. - VANNIERE B., *Un complexe princier de l'âge du Fer: le quartier artisanal de Port Sec sud à Bourges (Cher)*, Tours-Bourges (Monographie. Revue archéologique du centre de la France. Supplément, 41 1).
- AURINO P. 2014. *Preistoria e protostoria nel territorio astigiano, in Castello di Annone 2014*, pp. 19-32.
- AURINO P. - MANCUSI V.G. 2016. *Valore d'uso e valore d'ornamento: l'ostentazione dello status attraverso l'uso delle asce pendenti nell'Italia neolitica ed eneolitica, in Ornarsi per comunicare con gli uomini e con gli Dei. Gli oggetti di ornamento come status symbol, amuleti, richiesta di protezione. Atti del XII incontro di studi, Preistoria e protostoria dell'Etruria, Valentano (VT) - Pitigliano (GR) - Manciano (GR), 12-14 Settembre 2014*, a cura di N. Negroni Catacchio, 1, Milano, pp. 111-127.
- AUXIETTE G. et al. 2003. AUXIETTE G. - BOULEN M. - DESENNE S. - PERNAUD J.-M. - PONEL P. - ROCQ C. - YVINEC J.-H., *Un site du Hallstatt à Villeneuve-Saint-Germain Les Etomelles (Aisne)*, in *Revue archéologique de Picardie*, 3-4, pp. 21-35.
- AVELLA R. - PACCIARELLI M. 2017. *La necropoli del Bronzo Finale di Morano sul Po: nuove analisi e riflessioni, in Quaderni di archeologia del Piemonte*, 1, pp. 13-36.
- AVERBOUH A. et al. 1995. AVERBOUH A. - BELLIER C. - BILLAMBOZ A. - CATTELAIN P. - CLEYET-MERLE J.J. - JULIEN M. - MONS L. - RAMSEYER D. - SÉRONIE-VIVIEN M.R. - WELTÉ A.C., *Fiches typologiques de l'industrie osseuse préhistorique. Cahier VII. Éléments barbelés*, Treignes.
- BACCI M. 2010. *Considerazioni sul ruolo del manganese nei vetri, in Riflessioni e trasparenze 2010*, pp. 161-165.
- BAGNASCO GIANNI G. 1999. *Accoglienza della scrittura e valore del segno scritto, in Notizie dal chiostro del Monastero Maggiore. Rassegna di studi del civico museo archeologico e del civico gabinetto numismatico di Milano*, 63-64, pp. 47-59.
- BAGNASCO GIANNI G. et al. 2015. BAGNASCO GIANNI G. - GOBBI A. - SCOCCIMARRO N., *Segni eloquenti in necropoli e abitato, in L'écriture et l'espace de la mort. Épigraphie et nécropoles à l'époque préromaine*, a cura di M.-L. Haack, Rome, < <http://books.openedition.org/efr/2704> >.
- BAGOLINI B. - BARFIELD L.H. 1971. *Il neolitico di Chiozza di Scandiano nell'ambito delle culture padane, in Studi trentini di scienze naturali*, sez. B, 47, 1, pp. 3-74.
- BAILEY D.W. 2005. *Prehistoric figurines. Representation and corporeality in the Neolithic*, London.
- BAKER J. 1984. *The study of animal diseases with regard to agricultural practices and man's attitude to his animals, in Animals and archaeology. 4. Husbandry in Europe*, a cura di C. Grigson - J. Clutton Brock, Oxford (BAR. International series, 227), pp. 253-257.
- BAKER J. - BROTHWELL D.R. 1980. *Animal diseases in archaeology*, London.
- BALASINI D. 1992. *Zootecnica speciale*, Bologna.
- BALDELLI G. 2000. *Perle piriformi, in Piacenti: popolo d'Europa*, Catalogo della mostra, Roma, p. 222.
- BALDONI D. 1994. *La necropoli di Villanova-Caselle di San Lazzaro. La tomba 25, in La pianura bolognese nel Villanoviano 1994*, pp. 261-285.
- BALDONI V. 2015 [2016]. *Ceramiche greche da santuari urbani dell'Etruria padana: Marzabotto e Bologna, in Studi etruschi*, 78, pp. 115-142.
- BALDONI V. 2017. *Achille e Aiace che giocano ai dadi: vecchie ipotesi e nuove letture, in Archeologia classica*, 68, pp. 419-423.
- BALDUZZI E. et al. in stampa. BALDUZZI E. - BARBARO B. - CAMPANA N. - CAPELLI C. - CHELLA P., *Uno sfruttamento protostorico delle risorse del mare in Liguria? Indizi da Chiavari (GE), Vado Ligure (SV) e Diano Marina (IM)*, in *Atti IIPP LIII* in stampa.
- BARATTI G. 2002. *Clima e insediamenti umani. Mutamenti climatici e dinamiche di popolamento nell'Italia nord-occidentale nella prima età del Ferro, in Bollettino storico per la provincia di Novara*, 93, 1, pp. 233-247.
- BARATTI G. 2009. *Dinamiche insediative nell'Appennino ligure emiliano tra età del Bronzo ed età del Ferro nel quadro dei rapporti con la pianura, in Archeologia preromana in Emilia occidentale 2009*, pp. 181-202.
- BARATTI G. 2010. *Un sito per la produzione del sale sulla spiaggia di Baratti (area Centro Velico) alla fine dell'età del Bronzo, in Materiali per Populonia*, 9, pp. 237-254.
- BARBER E.J.W. 1991. *Prehistoric textiles. The development of cloth in the Neolithic and Bronze ages, with special reference to the Aegean*, Princeton.
- BARBIERI E. 2019. *Pendagli a secchiello golasecchiani in un contesto di abitato etrusco-padano, in Small Finds. Atti del convegno di studi, Università degli Studi di Milano, 30 gennaio 2019*, a cura di G. Bejor - I. Frontori, in *Lanx*, 27, pp. 38-62. < <https://doi.org/10.13130/2035-4797/13480> >
- BARDEL D. et al. 2017. BARDEL D. - SAUREL M. - AUGIER L. - DELNEFF H. - DESENNE S. - DI NAPOLI F. - LABEAUNE R. - MAITAY C., *Géographie culturelle de la céramique décorée entre le VI^e et le IV^e siècle avant notre ère dans le bassin Parisien et ses marges, in Production et proto-industrialisation aux âges du Fer 2017*, pp. 187-230.
- BARELLI V. 1877. *Villaggio preromano di Rondineto, in Rivista archeologica dell'antica provincia e diocesi di Como*, 11, pp. 1-39.
- BARELLO F. 2001. *Rinvenimenti e circolazione di moneta preromana nella Liguria interna, in Dai Baglianni a Bredulum 2001*, pp. 47-51.
- BARELLO F. et al. 2007. BARELLO F. - VENTURINO GAMBARI M. - AROBBA D. - OTTOMANO C., *Asti, Autostrada A21, svincolo autostradale Asti est. Materiali dell'antica età del Bronzo e strada glarea di età romana, in Quaderni della Soprintendenza archeologica del Piemonte*, 22, pp. 227-231.
- BARFOED S. 2018. *The use of miniature pottery in Archaic-Hellenistic Greek sanctuaries. Considerations on terminology and ritual practice, in Opuscula. Annual of the Swedish*

- institutes at Athens and Rome*, 11, pp. 111-126.
- BARGE H. 1982. *Les parures du Néolithique Ancien au début de l'Age des Metaux en Languedoc*, Editions du CNRS, Paris.
- BARTOLONI G. 2007. *La società e i ruoli femminili nell'Italia preromana*, in *Le ore e i giorni delle donne 2007*, pp. 13-23.
- BARTOLONI G. - ACCONCIA V. 2016. *Un brindisi per Tina Panella*, in *Le regole del gioco. Tracce, archeologi, racconti*, a cura di A.F. Ferrandes - G. Pardini, Roma (Lexicon Topographicum Urbis Romae Supplementum, VI), pp. 521-534.
- BARTOLONI G. et al. 2012. BARTOLONI G. - ACCONCIA V. - TEN KORTENAAR S., *Viticultura e consumo del vino in Etruria: la cultura materiale tra la fine dell'età del Ferro e l'Orientalizzante antico*, in *Archeologia della vite e del vino in Toscana e Lazio. Dalle tecniche dell'indagine archeologica alle prospettive della biologia molecolare*, a cura di A. Ciacci - P. Rendini - A. Zifferero, Firenze, pp. 201-275.
- BASSETTI M. - DEGASPERI N. 2002. *Lavagnone (BS) - settore B. Osservazioni micromorfologiche su alcuni campioni di concotto*, in *Notizie archeologiche bergomensi*, 10, pp. 277-283.
- Battaglia (La) 2000. *La battaglia del mare Sardonio. Studi e ricerche*, a cura di P. Bernardini - P.G. Spanu - R. Zucca, Cagliari - Oristano.
- BAZZANELLA M. - MAYR R.A. 2009. *I reperti tessili, le fusaiole e i pesi da telaio dalla palafitta di Molina di Ledro*, Trento (Beni archeologici del Trentino, 2).
- BECK C.W. 1971. *Amber from Eneolithic Necropolis of Laterza*, in *Origini*, 5, pp. 301-305.
- BECK C.W. 1986. *Spectroscopic investigations of amber*, in *Applied Spectroscopy Review*, 22, pp. 57-200.
- BECK C.W. - STOUT E.C. 2000. *The origin of the prehistoric amber finds in southern Switzerland*, in *I Leponti 2000*, pp. 41-61.
- BECK C.W. et al. 1965a. BECK C.W. - WILBUR E. - MERET S. - KOSSOVE D. - KERMANI K., *The infrared spectra of amber and the identification of Baltic amber*, in *Archaeometry*, 8, pp. 96-109.
- BECK C.W. et al. 1965b. BECK C.W. - WILBUR E. - MERET S., *Infrared spectra and the origin of amber*, in *Nature*, 201, pp. 256-257.
- BECK H.C. 1928. *Classification and nomenclature of beads and pendants*, in *Archaeologia*, 77, pp. 1-76.
- BEDINI E. 2001. *Analisi archeozoologiche*, in *Dai Bagienni a Bredulum 2001*, pp. 175-186.
- BEDINI E. - PETITI E. 2011. *La lavorazione del corno di cervo nel Piemonte protostorico: frammenti di palchi da collezioni ottocentesche del Museo di Antichità di Torino e del Museo civico di Alessandria*, in *Quaderni della Soprintendenza archeologica del Piemonte*, 26, pp. 37-46.
- BEDINI E. - PETITI E. 2014. *I reperti faunistici*, in *Castello di Annone 2014*, pp. 403-408.
- BEDINI E. - PETITI E. 2015. *La fauna dell'età del Ferro*, in *Venturino Gambari M. et al. 2015*, pp. 69-73.
- BEHRE K.E. 1981. *The interpretation of anthropogenic indicators in pollen diagrams*, in *Pollen et spores*, 23, 2, pp. 225-245.
- BEHRE K.E. 1986. *Anthropogenic indicators in pollen diagrams*, Rotterdam.
- BEHRE K.E. 1992. *The history of rye cultivation in Europe*, in *Vegetation History and Archaeobotany*, 1, pp. 141-156.
- BELARD C. 2017. *Pour un'archéologie du genre. Les femmes en Champagne à l'âge du Fer*, Paris.
- BELLATO F. - BELLINTANI G.F. 1975. *Dati per uno studio della tecnologia e tipologia dei materiali in corno ed osso nell'abitato protostorico di Frattesina di Fratta Polesine*, in *Padusa*, 11, pp. 15-52.
- BELLELLI V. 2007. *Prolegomena allo studio della ceramica etrusco-corinzia non figurata*, in *Ceramiche fini a decoro subgeometrico del VI sec. a.C. in Etruria meridionale e in Campania*, a cura di D. Frère, Roma (Collection de l'École française de Rome, 389), pp. 9-26.
- BELLELLI V. - BENELLI E. 2018. *Gli Etruschi. La scrittura, la lingua, la società*, Roma.
- BELLINI C. et al. 2008. BELLINI C. - MARIOTTI-LIPPI M. - MORI SECCI M. - ARANGUREN B. - PERAZZI P., *Plant gathering and cultivation in prehistoric Tuscany (Italy)*, in *Vegetation history and archaeobotany*, 17, suppl. 1, pp. 103-112.
- BELLINTANI P. 1992. *Frattesina di Fratta Polesine: il materiale ceramico conservato presso il museo Civico di Rovigo. Classificazione, suddivisione in fasi e alcune considerazioni sulla cronologia del Bronzo finale nella pianura padana orientale*, in *Padusa*, 28, pp. 245-297.
- BELLINTANI P. 2010. *Ambr. Una materia prima dal nord (ma non solo)*, in *Ambr. per Agamennone. Indigeni e Micenei tra Egeo, Ionio e Adriatico nel II millennio a.C.*, a cura di F. Radina - G. Recchia, Catalogo della mostra, Bari, pp. 139-144.
- BELLINTANI P. 2012. *Le perle in materiale vetroso dall'antica età del Bronzo all'inizio dell'età del Ferro in Italia. Indicatori di scambio su lunga distanza e prime testimonianze di produzione locale*, in *Il vetro in età protostorica in Italia. Atti delle XVI giornate nazionali di studio sul vetro, Adria (RO) 12-13 maggio 2012*, a cura di S. Ciappi - A. Larese - M. Uboldi, Venezia, pp. 15-24.
- BELLINTANI P. - STEFAN L. 2009. *Nuovi dati sul primo vetro europeo: il caso di Frattesina*, in *Atti del primo convegno interdisciplinare sul vetro nei beni culturali e nell'arte di ieri e di oggi, Parma 27-28 novembre 2008*, Parma, pp. 71-86.
- BELLINTANI P. et al. 2006. BELLINTANI P. - ANGELINI I. - POLLA A. - ARTIOLI G., *Origini dei materiali vetrosi italiani: esotismi e localismi*, in *Materie prime e scambi nella protostoria italiana. Atti della XXXIX riunione scientifica dell'Istituto italiano di preistoria e protostoria, Firenze 25-27 novembre 2004*, Firenze, pp. 1495-1532.
- BELLUCCI S. et al. 1994. BELLUCCI S. - CENNERAZZO A. - CURINA R. - PINI L. - SGHEDONI M., *Casteldebbole. L'abitato*, in *La pianura bolognese nel Villanoviano 1994*, pp. 79-99.
- BENTINI L. - MORETTO M. 2002. *Catalogo degli oggetti d'arredo*, in *Guerriero e sacerdote. Autorità e comunità nell'età del ferro a Verucchio. La Tomba del Trono*, a cura di P. von Eles, Firenze (Quaderni di archeologia dell'Emilia-Romagna, 6), pp. 77-80.
- BERGAMONTI L. et al. 2011. BERGAMONTI L. - BERSANI D. - CSERMELY D. - LOTTICI P.P., *The nature of the pigments in corals and pearls. A contribution from Raman spectroscopy*, in *Spectroscopy letters. An international journal for rapid communication*, 44, 7-8, pp. 453-458.
- BERGGREN G. 1981. *Atlas of seeds and small fruits of Northwest-European plant species with morphological descriptions. Part 3. Salicaceae-Cruciferae*, Stockholm.
- BERNABÒ BREA L. 1946. *Gli scavi nella caverna delle Arene Candide (Finale Ligure). Parte I. Gli strati con ceramiche*, Bordighera.
- BERNABÒ BREA M. et al. 1996. BERNABÒ BREA M. - D'AMICO C. - GHEDINI M. - GHIRETTI A. - OCCHI S., *Gaione, loc. Case Catena*, in *Le vie della pietra verde 1996*, pp. 122-136.
- BERNABÒ BREA M. et al. 2009. BERNABÒ BREA M. - MUTTI A. - PIZZI C., *Oggetti miniaturistici e altri reperti fittili*, in *Acqua e civiltà nella Terramare. La vasca votiva di Noceto*, a cura di M. Bernabò Brea - M. Cremaschi, Milano, pp. 206-214.
- BERTANI M.G. 1996. *I materiali dell'età del Ferro della grotta del Re Tiberio*, in *Musei civici di Imola. La Collezione Scarabelli. 2. Preistoria*, a cura di M. Pacciarelli, Imola, pp. 440-470.
- BERTHELOT S. 1995. *Objets de parures en pâte de verre et en ambre de la fin du III au VII siècle en Basse Normandie*, in *Archéologie médiévale*, 25, pp. 1-25.
- BETTELLI M. 1997. *Elementi di culto nelle terramare*, in *Le Terramare 1997*, pp. 720-725.
- BETTELLI M. 2012. *Variazioni sul sole: immagini e immaginari nell'Europa protostorica*, in *Studi micenei ed egeo-anatolici*, 54, pp. 185-205.
- BETTINESCHI C. et al. 2020. BETTINESCHI C. - ANGELINI I. - MALAMAN E. - GRATUZE B., *Composizione e provenienza dei vetri punici dalla necropoli di Nora*, in *Quaderni Norensi*, 8, pp. 231-240.
- BETTINESCHI C. et al. in stampa. BETTINESCHI C. - ANGELINI I. - GRATUZE B., *Sulle tracce dei più antichi vetri dell'Altopiano dei Sette Comuni Vicentini*, in *Traces of Complexity. Studi in Onore di Armando De Guio/ Studies in Honour of Armando De Guio*, a cura di L. Magnini - C. Bettineschi - L. Burigana, Quigentole.
- BETTINI M.C. 2000. *Notizie preliminari sull'insediamento etrusco di Pietramarina*, in *Archeologia 2000: un progetto per la provincia di Prato. Atti della giornata di studio, Carmignano 29 aprile 1999*, a cura di M.C. Bettini - G. Poggese, Montespertoli, pp. 39-57.
- BEUG H.J. 2004. *Leitfaden der Pollenbestimmung für Mitteleuropa und angrenzende Gebiete*, Stuttgart.
- BIAGI P. - ISETTI E. 1987. *I materiali archeologici*, in *Balm'Chanto: un riparo sotto roccia dell'età del Rame nelle Alpi Cozie*, a cura di R. Nisbet - P. Biagi, Como, pp. 33-75.
- BIAGINI M. et al. 1995. BIAGINI M. - GHIRETTI A. - GIANNICCHEDDA E., *La lavorazione della steatite: dalle ricognizioni allo scavo di un atelier medievale a Pareto di Bardi (PR)*, in *Archeologia medievale*, 22, Firenze, pp. 147-190.
- BIANCHI P. 2004. *Manufatti per filatura e tessitura*, in *Il villaggio piccolo della terramara di Santa Rosa di Poviglio. Scavi 1987-1992*, a cura di M.A.

- Bernabò Brea - M. Cremaschi, Firenze, pp. 609-625.
- BIANCHI C. 2015. *Gli astragali: un gioco anche per gli adulti*, in *Tra alea e agòn* 2015, pp. 75-79.
- BIANCHI I. 2017. *Segni alfabetici, analfabetici e iscrizioni, in Monte Giovi. "Fulmini e saette": da luogo di culto a fortezza d'altura nel territorio di Fiesole etrusca*, a cura di L. Cappuccini, Firenze, pp. 175-177.
- BIANCHIN CITTON E. 1998. *Le ceramiche non vascolari da Montagnana - Borgo San Zenò. Le palline*, in *Adige ridente* 1998, pp. 331-332.
- BIANCHIN CITTON E. et al. 1998a. BIANCHIN CITTON E. - PANELLA S. - PANOZZO N., *Gli arredi del focolare: fornelli, alari, grandi anelli*, in *Adige ridente* 1998, pp. 362-376.
- BIANCHIN CITTON E. et al. 1998b. BIANCHIN CITTON E. - PANOZZO N. - TASCIA G., *La filatura e la tessitura: fusaiole, rocchetti, anelli fittili, spole e pesi da telaio*, in *Adige ridente* 1998, pp. 337-361.
- BIANCO PERONI V. 1970. *Le spade nell'Italia continentale*, München (Prähistorische Bronzefunde, IV, 1).
- BIETTI SESTIERI A.M. 2012. *Il Villanoviano: un problema archeologico di storia mediterranea, in Le origini degli Etruschi. Storia archeologia antropologia*, a cura di V. Bellelli, Roma (Studia archeologica, 186), pp. 249-277.
- BINAGHI M.A. - ROCCA G. 1997 [1999]. *Sesto Calende (VA), loc. Presualdo*, in *Studi etruschi*, 63, pp. 437-447.
- BINDER D. et al. 1994. BINDER D. - GASSIN B. - SÉNÉPART I. *Éléments pour la caractérisation des productions céramiques néolithiques dans le Sud de la France: l'exemple de Giribaldi (Complexe culturel du Chasséen méridional)*, in *Terre cuite et société. La céramique, document technique, économique, culturel. Actes des XIV rencontres internationales d'archéologie et d'histoire d'Antibes, Antibes 21-22-23 octobre 1993*, Juan-les-Pins, pp. 255-267.
- Birra (La) e il fiume* 2001. *La birra e il fiume. Pombia e le vie dell'Ovest del Ticino tra VI e V secolo a.C.*, a cura di F.M. Gambari, Pombia.
- BLASCO A. et al. 2008. BLASCO A. - EDO M. - VILLALBA M.J., *Evidencias de procesamiento y consumo de cerveza en la cueva de Can Sadurní (Begues, Barcelona) durante la Prehistoria*, in *Proceedings of the IV congreso del Neolítico de la península Ibérica, Alicante 27-30 noviembre 2006. I*, a cura di M.S. Hernández Pérez - J.A. Soler Díaz - J.A. López Padilla, Alicante pp. 428-431.
- BLASCO MARTÍN M. 2016. *Dados y fichas de la edad del Hierro en la Península Ibérica*, in *Archivo de prehistoria levantina*, 31, pp. 241-260.
- BOATO A. et al. 1990. BOATO A. - CABONA D. - FOSSATI S. - GAMBARO L. - GIANNICCHEDDA E. - GIOVINAZZO R. - PIZZOLO O., *Scavo dell'area est del villaggio abbandonato di Monte Zignago: Zignago 4*, in *Archeologia medievale*, 17, pp. 355-410.
- BOCCOLINI P. 2009. *La necropoli villanoviana e orientalizzante di Ca' Bianca a Savignano sul Panaro (MO). Una selezione di tombe, in Archeologia pre-romana in Emilia occidentale* 2009, pp. 61-114.
- BOCQUET A. - COUREN J.P. 1974. *Le four de potier de Sévrier, Haute-Savoie (âge du Bronze final)*, in *Études préhistoriques*, 9, pp. 1-6.
- BOIARDI A. - VON ELES P. 2002. *La decorazione: descrizione*, in *Guerriero e sacerdote. Autorità e comunità nell'età del ferro a Verucchio. La Tomba del Trono*, a cura di P. von Eles, Firenze (Quaderni di archeologia dell'Emilia Romagna, 6), pp. 248-258.
- BOISSINOT PH. 2008. *Genres et identités au risque de l'archéologie. Le cas de la Protohistoire*, in *Voyages en antiquité. Mélanges offerts à Hélène Guiraud*, a cura di P. Jacquet-Rimassa, Toulouse (Pallas, 76), pp. 137-149.
- BOJNANSKÝ V. - FARGAŠOVÁ A. 2007. *Atlas of seeds and fruits of Central and East-European Flora. The Carpathian Mountains Region*, Dordrecht.
- BONAMICI M. 1989. *Contributo a Pisa arcaica*, in *Atti del secondo congresso internazionale Etrusco, Firenze 26 maggio-2 giugno 1985*, Roma, pp. 1141-1143.
- BONAMICI M. 1995 [1996]. *Contributo alle rotte arcaiche nell'alto Tirreno*, in *Studi etruschi*, 61, pp. 3-43.
- BONAMICI M. 2006. *Lo scalo portuale di San Rocchino in Versilia*, in *Gli Etruschi da Genova ad Ampurias* 2006, pp. 497-511.
- BONAMICI M. 2014. *I rapporti della necropoli con l'areale toscano*, in *Antiche genti Chiavari* 2014, pp. 91-101.
- BONAMICI M. 2015. *Ricerche nel quartiere industriale di Populonia*, in *La Corsica e Populonia. Atti del XXVIII convegno di studi etruschi e italici, Bastia-Aleria-Piombino-Populonia 25-29 ottobre 2011*, Roma, pp. 409-457.
- BONI A. - CASNEDI R. 1970. *Note illustrative della carta geologica d'Italia alla scala 1:100.000. Fogli 69 e 70: Asti - Alessandria, Ercolano*.
- BORGOGNO M. 2000. *Petrografia delle asce neolitiche della Rocca di Cavour (TO) e di analoghi litotipi affioranti nel Massiccio Ofiolitico del Monviso (Alpi Cozie)*, Tesi di laurea, Università degli Studi di Torino, relatore prof. R. Compagnoni.
- BOSIO B. 1986. *Coppetta su piede*, in *Gli Etruschi di Cerveteri*, Catalogo della mostra, a cura di B. Bosio - A. Pugnetti, Modena, pp. 111-112.
- BOSSONI L. 2007. *Le figure di ascia nell'arte rupestre camuna della prima età del Ferro: i dati dall'area di Campanina, in Sentieri del tempo. L'arte rupestre di Campanine fra storia e preistoria. Atti della II giornata di studio sulle incisioni rupestre della Riserva Regionale di Ceto, Cimbergo e Paspardo, Nadro 14-15 maggio 2005*, a cura di A. Marretta, Monza, pp. 111-124.
- BOSSONI L. 2009. *Le figure di ascia della prima età del Ferro nell'arte rupestre della Valcamonica*, in *Bullettin d'études préhistoriques et archéologiques alpines*, 20, pp. 193-204.
- BOTTO M. - VIVES-FERRÁNDIZ J. 2006. *Importazioni etrusche tra le Baleari e la penisola iberica (VIII- prima metà del V sec. a.C.)*, in *Annali della fondazione per il Museo "Claudio Faina"*, 13, pp. 117-196.
- BOUBY L. et al. 2011. BOUBY L. - BOISSINOT P. - MARINVAL P., *Never mind the bottle. Archaeobotanical evidence of beer-brewing in mediterranean France and the consumption of alcoholic beverages during the 5th Century BC*, in *Human ecology*, 39, pp. 351-360.
- BOZZI R. 2013. *Miscellanea*, in *Spina. Scavi nell'abitato della città etrusca 2007-2009*, a cura di C. Cornelio Cassai - S. Giannini - L. Malnati, Firenze, pp. 174-177.
- BRAUNER A.A. 1916. *Materiali k poznaniyu domasnikh zhivotnikh Rossii. 1. Loshad kurgannikh pogrebenij Tiraspol'skogo uezda, Hersonskoj gubernii, Equus goscawitsch, mihi*, in *Zapiski Imperial'nogo Obshchestva Selskogo Hozyaistva Junzhnoy Rossii*, 86, pp. 1-152.
- BRECKO J. et al. 2014. BRECKO J. - MATHYS A. - DEKONINCK W. - LEPONCE M. - VANDEN SPIEGEL D. - SEMAL P., *Focus stacking: comparing commercial top-end setups with a semi-automatic low budget approach. A possible solution for mass digitization of type specimens*, in *ZooKeys*, 464, pp. 1-23.
- BREWER R. 1964. *Fabric and mineral analysis of soils*, New York.
- BRIAND A. et al. 2013. BRIAND A. - DUBREUCCO E. - DUCEUX A. - FEUGÈRE M. - GALTIER C. - GIRARD B. - JOSSET D. - MULO A. - TAILLANDIER V. - TISSERAND N., *Le classement fonctionnel des mobiliers d'instrumentum*, in *Le mobilier métallique et l'instrumentum. Approches méthodologiques*, a cura di B. Fort - N. Tisserand, Paris (Les Nouvelles de l'archéologie, 131), pp. 14-19.
- BRIERS T. et al. 2015. BRIERS T. - BOSQUET D. - DE STAERCKE O. - COLLETTE O. - GOEMAERE E. - GOOVAERTS T. - HANUT F. - LEDUC T. - PREISS S., *Grez-Doiceau/Grez-Doiceau: le site La Tène de Gastuche, résultats des fouilles et premières analyses*, in *Chronique de l'archéologie wallonne*, 23, pp. 15-21.
- BRILL R.H. 1992. *Chemical analyses of some glasses from Frattesina*, in *Journal of glass studies*, 34, pp. 11-22.
- BROCHIER J.L. 1994. *Étude de la sédimentation anthropique. La stratégie des ethnofaciès sédimentaires en milieu de constructions en terre*, in *Bulletin de correspondance hellénique*, 118, 2, pp. 619-645.
- Bronzi antichi di Padova* 2000. *Bronzi antichi del Museo archeologico di Padova*, Catalogo della mostra, a cura di G. Zampieri - B. Lavarone, Roma.
- BRUGNONE A. 2011. *Le sferette bronzee iscritte da Himera*, in *Kernos*, 24, pp. 77-94.
- BRUNI S. 1993a. *Bucchero e impasto buccheroide*, in *Piazza Dante: uno spaccato della storia pisana. La campagna di scavo 1991*, a cura di S. Bruni, Pisa, pp. 243-256.
- BRUNI S. 1993b. *Ceramica di impasto*, in *Piazza Dante: uno spaccato della storia pisana. La campagna di scavo 1991*, a cura di S. Bruni, Pisa, pp. 260-276.
- BRUNI S. 2003. *"Pisa etrusca et loca et flumina" ... sed etiam maria. Appunti sulla vicenda di Pisa etrusca, in Pisa e il Mediterraneo. Uomini, merci, idee dagli Etruschi ai Medici*, Catalogo della mostra, a cura di M. Tangheroni, Milano, pp. 45-55.
- Bucchero (II) etrusco* 1993. *Produzione artigianale ed esportazione nel mondo antico. Il bucchero etrusco. Atti del colloquio internazionale, Milano 10-11 maggio 1990*, a cura di M. Bonghi Jovino, Milano.

- Bucchero (Le) nero étrusque 1979. *Le bucchero nero étrusque et sa diffusion en Gaule méridionale: actes de la table-ronde d'Aix-en-Provence, 21-23 maggio 1975*, Bruxelles.
- BULGARELLI F. 2011. *Vada Sabatia: la cité et son territoire, in Fréjus romaine, la ville et son territoire. Les agglomérations de Narbonnaise, des Alpes Maritimes et de Cisalpine à travers la recherche archéologique. Actes du VIII^e colloque historique, Fréjus 8-10 octobre 2010*, pp. 237-248.
- BULGARELLI F. 2014. *Prima di Alba Docilia. La necropoli preromana di Albisola Superiore (Sv). Notizie preliminari, in Antiche genti Chiavari 2014*, pp. 141-154.
- BULGARELLI F. 2014-2015 [2017]. *Note su Albenga preromana: ritrovamenti dal fiume Centa e dalla città, in Archeologia in Liguria*, 6, pp. 237-239.
- BULGARELLI F. et al. in stampa. BULGARELLI F. - CAMPANA N. - MELLI P., *Sepolture e sepolcreti nella Liguria della prima e media età del Ferro: tipologie, confronti e modelli, in Archeologia del cambiamento. Modelli, processi, adattamenti nella preistoria e protostoria. Atti della LIV riunione scientifica dell'Istituto italiano di preistoria e protostoria, Roma 23-26 ottobre 2019*, Roma.
- BULLOCK P. et al. 1985. BULLOCK P. - FEDOROFF N. - JONGERIUS A. - STOOPS G. - TURSINA T., *Handbook for soil thin section description*, Albrington.
- BUOITE C. 2013a. *Donne lanificae anche a Parma, in Storie della prima Parma. Etruschi, Galli, Romani: le origini della città alla luce delle nuove scoperte archeologiche*, Catalogo della mostra, a cura di D. Locatelli - L. Malnati - D.F. Maras, Roma, pp. 21-22.
- BUOITE C. 2013b. *Oggetti esotici nelle case e nelle tombe, in Storie della prima Parma. Etruschi, Galli, Romani: le origini della città alla luce delle nuove scoperte archeologiche*, Catalogo della mostra, a cura di D. Locatelli - L. Malnati - D.F. Maras, Roma, pp. 53-54.
- BUORA M. 1999. *Elementi cronologici per la datazione di collane e braccialetti in pasta vitrea blu a vaghi poliedrici dagli scavi del 1996 della necropoli tardoantica di Iutizzo (Codroipo, UD), in Il vetro fra antico e moderno. Atti della III giornata nazionale di studio, Milano 31 ottobre 1997*, a cura di D. Ferrari - G. Meconcelli, Milano, pp. 45-50.
- BURANELLI F. 1979. *Utensili per la lavorazione del legno in due tombe villanoviane da Veio, in Archeologia classica*, 31, pp. 1-17.
- BURET C. - RICQ-DE BOUARD M. 1982. *L'industrie de la "pierre polie" du Néolithique moyen d'Auvergnier (Neuchâtel-Suisse): les relations entre la matière première et les objets*, Centre de Recherches Archéologiques, Notes internes, 41, Édition du CNRS.
- BURGESS L.E. - DUSSUBIEUX L. 2007. *Chemical composition of late 18th and 19th century glass beads from Western North America: clues to Sourcing beads, in BEADS. Journal of the Society of bead researchers*, 19, pp. 58-73.
- BURGIO R. - MENGOLI D. 2010. *Marzabotto. Instrumentum, osso, vetro e industria litica, in La casa 1 della Regio IV - Insula 2. 2. I materiali*, a cura di E. Govi - G. Sassatelli, Bologna (Studi e scavi. Nuova serie, 26), pp. 267-283.
- BUSNELLI S. 2020. *Dischi in lamina nella prima età del Ferro: il caso della necropoli di Chiavari, in Aristonothos. Rivista di studi sul Mediterraneo antico*, 16, pp. 109-126.
- BUSON S. 2006. *Appendice III. Situla Benvenuti: tecnologia, restauro e riproduzioni sperimentali, in Este II. La necropoli di Villa Benvenuti*, a cura di L. Capuis - A.M. Chieco Bianchi, Roma (Monumenti antichi, 64. Serie monografica, 7), pp. 469-476.
- BUSON S. - BALDINI C. 2003. *Caratteristiche tecnologiche delle fibule a sanguisuga e a navicella di Este, in Fibulae. Dall'età del Bronzo all'Alto Medioevo: tecnica e tipologia*, a cura di E. Formigli, Firenze, pp. 125-126.
- BUSONI M. 2001. *Il valore delle spose: beni e persone in antropologia economica*, Roma.
- BUSONI M. 2008. *Genere, sesso, cultura, uno sguardo antropologico*, Roma, sesta ristampa.
- CABELLA R. et al. 1995. CABELLA R. - CORTESOGNO L. - GAGGERO L. - FIRPO M. - GARIBALDI P. - ISETTI E. - RAMELLA A. - ROSSI G. *Industria in pietra levigata dalle vallate savonesi a sud dello spartiacque padano-tirrenico: petrografia, distribuzione e possibile provenienza, in Le Scienze della terra e l'Archeometria. Riassunti estesi delle comunicazioni presentate alla seconda giornata nazionale, Rovereto 7-8 aprile 1995*, Bologna, pp. 15-17.
- CAILLOIS R. 1958. *Les jeux et les hommes. La masque et la vertige*, Paris.
- CALZOLARI M. 1993. *Mirandola, loc. Barchessone Cappello. Insediamento di età etrusca con impianto produttivo, in Nuove ricerche sugli Etruschi nelle Valli di Mirandola*, a cura di M. Calzolari (Quaderni della bassa Modenese, 24), pp. 75-100.
- CAMBINI A. 1967a. *Micrografia comparata dei legni del genere Quercus, in Contributi scientifico-pratici per una migliore conoscenza ed utilizzazione del legno*, 10, pp. 9-49.
- CAMBINI A. 1967b. *Riconoscimento microscopico del legno delle querce italiane, in Contributi scientifico-pratici per una migliore conoscenza ed utilizzazione del legno*, 10, pp. 53-69.
- CAMERIN N. 1997. *L'Italia antica: Italia settentrionale, in Carri da guerra e principi etruschi*, Catalogo della mostra, a cura di A. Emiliozzi, Roma, pp. 33-44.
- CAMMAS C. 2003. *L'architecture en terre crue à l'âge du Fer et à l'époque romaine: apports de la discrimination micromorphologique des modes de mise en œuvre, in Échanges transdisciplinaires sur les constructions en terre crue. Actes de la table ronde, Montpellier 17-18 novembre 2001*, a cura di C.-A. de Chazelles - A. Klein, Montpellier, pp. 33-53.
- CAMPAGNARI S. - MALNATI L. 2010. *"... Equum duci iubet. Hoc decus illi, hoc salamen erat; bellis hoc victor habitat" (Eneide X, 859-60), in Cavalieri etruschi 2010*, pp. 3-25.
- CAMPANA N. - NEGRINO F. 2002. *I manufatti delle zone di estrazione e dei ripari, in Archeologia in Valle Lagorara. Diecimila anni di storia intorno a una cava di diaspro*, a cura di N. Campana - R. Maggi, Firenze, pp. 137-211.
- CAMPOREALE G. 1970. *La collezione alle Querce. Materiali archeologici orvietani, in Studi etruschi*, 5, Firenze.
- CAMPOREALE G. 1985. *L'Etruria mineraria*, Milano.
- CAMPOREALE G. 2001. *Gli Etruschi in Europa, in Gli Etruschi fuori d'Etruria*, a cura di G. Camporeale, San Giovanni Lupatoto, pp. 102-129.
- CAMPOREALE G. 2007. *Da Vetulonia verso la Renania e la Costa d'Oro nel VII sec. a.C., in Studi etruschi*, 73, pp. 3-16.
- CAMPS G. 1988. *Terrina et le Terrinien. Recherches sur le Chalcolithique de la Corse*, Roma (Collection de l'École française de Rome, 109).
- CAMPS-FABRER H. et al. 1990. CAMPS-FABRER H. - BUISSON D. - PROVENZANO N. - STORDEUR D. - RAMSEYER D., *Fiches typologiques de l'industrie osseuse préhistorique. Cahier III. Poinçons, pointes, poignards, aiguilles, Aix-en-Provence*.
- CAMPS-FABRER H. et al. 1998. CAMPS-FABRER H. - CATTELLAIN P. - CHOÏ S.-Y. - DAVID E. - PASCUAL-BENITO J.-L. - PROVENZANO N. - RAMSEYER D., *Fiches typologiques de l'industrie osseuse préhistorique. Cahier VIII. Biseaux et tranchants*, Treignes.
- CANTI M.G. 1997. *An investigation in to microscopic calcareous spherulites from herbivore dung, in Journal of archaeological science*, 24, pp. 219-231.
- CANTI M.G. 1999. *The production and preservation of faecal spherulites: animals, environment and taphonomy, in Journal of archaeological science*, 26, pp. 251-258.
- CAPELLI C. - CABELLA R. 2013. *Il contributo delle analisi archeometriche alla conoscenza della maiolica ligure: risultati recenti e problemi aperti, in Navi, relitti e porti: il commercio marittimo della ceramica medievale e postmedievale. Atti del XLV convegno internazionale della ceramica, Savona 25-26 maggio 2012*, pp. 373-382.
- CAPPELLI C. - SERAFINO C. 1998. *Il sito protostorico di Fonti di Villaromagnano (AL), in Atti IIPP XXXII 1998*, pp. 265-278.
- CAPPERS R.T.J. et al. 2006. CAPPERS R.T.J. - BEKKER R.M. - JANS J.E.A., *Digitale Zadenatlas van Nederland*, Groningen.
- CAPUIS L. 1993. *I Veneti. Società e cultura di un popolo dell'Italia preromana*, Milano.
- CAPUIS L. - CHIECO BIANCHI A.M. 2006. *Este II. La necropoli di Villa Benvenuti*, Roma (Monumenti antichi, 64. Serie monografica, 7).
- CARAMIELLO R. et al. 1996. CARAMIELLO R. - SINISCALCO C. - AROBBA D., *Human impact on the Western Po Valley vegetation in the Holocene, in Allionia*, 34, pp. 149-163.
- CARANCINI G.L. 1975. *Die Nadeln in Italien. Gli spilloni nell'Italia continentale*, München (Prähistorische Bronzefunde, XIII, 2).
- CARANCINI G.L. 1979. *I ripostigli dell'età del Bronzo Finale, in Atti della XXI riunione scientifica dell'Istituto italiano di preistoria e protostoria, Firenze 21-23 ottobre 1977*, Firenze, pp. 631-641.
- CARANCINI G.L. 1984. *Le asce nell'Italia continentale II*, München (Prähistorische Bronzefunde, IX, 12).
- CARANCINI G.L. - PERONI R. 1999. *L'età del Bronzo in Italia: per una cronologia della produzione metallurgica*, Perugia (Quaderni di protostoria, 2).

- CARCOPINO J. 1957. *Promenades historiques au pays de la dame de Vix*, Paris.
- CARDARELLI A. 1992. *Le età dei metalli nell'Italia settentrionale*, in *Italia Preistorica*, a cura di A. Guidi - M. Piperno, Bari, pp. 366-419.
- CARDARELLI A. - CATTONI M. 1989. *La terramara di S. Ambrogio (Modena)*, in *Modena dalle origini all'anno Mille. Studi di archeologia e storia*, 1, Modena, pp. 189-219.
- CARDON D. 2003. *Le monde des teintures naturelles*, Paris.
- CARESANI F. 2012. *Technical elements for Etruscan-Padan kilns firing and female labour connected to these tools*, in *EuroREA. Journal of (Re)construction & experiment in archaeology*, 3. <<https://exarc.net/issue-2012-3/lea/technical-elements-etruscan-padan-kilns-firing-and-female-labour-connected-these-tools>>
- CARINI A. 1998. *Note di Preistoria bobbiese*, in *Archivium bobiense*, 20, pp. 17-60.
- CARINI A.M. - MIARI M. 2004a. *Il Piacentino*, in *I Liguri* 2004, pp. 243-245.
- CARINI A. - MIARI M. 2004b. *Un territorio di confine: il piacentino nella seconda età del Ferro*, in *Ligures celeberrimi* 2004, pp. 321-332.
- CARL T. 2006. *Neues von milesischen Löwen. Ein Fikellura-Aryballos aus dem Aphrodite-Heiligtum auf dem Zeytintepe*, in *Maiandros. Festschrift für Volkmar von Graeve*, a cura di R. Biering - V. Brinkmann - U. Schlotzhauer - B.F. Weber, München, pp. 61-66.
- CARLEVARIS A. 2015. *Villa del Foro (Alessandria). Il materiale ceramico da raccolta di superficie*, in *Quaderni della Soprintendenza archeologica del Piemonte*, 30, pp. 117-142.
- CARLEVARIS A. 2019. *Da Forum Fulvii a Villa del Foro. Dinamiche storiche e realtà urbana di una città romana del Piemonte sud-orientale*, in *Rivista di storia, arte e archeologia per le province di Alessandria e Asti*, 128, pp. 197-250.
- CARLONI D. 2017. *Le piastre di cottura dell'età del Bronzo. Aspetti archeometrici e tecno-funzionali*, in *Tra pietra e acqua. Archeologia delle Grotte di Pertosa-Auletta. Studi e ricerche 2004-2016. Atti del convegno, Pertosa 21-22 ottobre 2016*, a cura di F. Larocca, Pertosa, pp. 71-85.
- CAROSI S. 2016. *Archeologia e altre discipline a Vulci: la Tomba delle Mani d'argento della Necropoli dell'Osteria*, in *Tesori per l'Aldilà. La Tomba degli Ori di Vulci. Dal sequestro al restauro*, a cura di B. Davidde Petriaggi - S. Carosi, Roma, pp. 27-31.
- CAROZZA L. et al. 2010. CAROZZA L. - ROSTAN P. - BOURGARIT D. - MILLE B. - COQUINOT Y. - BURENS A. - ESCANILLA ARTIGA N., *Un site métallurgique du Bronze ancien dans le vallon du Longet à Molines-en-Queyras (Hautes-Alpes): caractérisation du contexte archéologique et des déchets liés aux activités de métallurgie extractive*, in *Archéologie de la montagne européenne. Actes de la table ronde internationale de Gap, 29 septembre-1^{er} octobre 2008*, a cura di S. Tzortzis - X. Delestre, Aix-en-Provence, pp. 261-281.
- CARRARA S. et al. 2013. CARRARA S. - DUBREUCQ E. - PESCHER B., *La fabrication des fibules à timbale comme marqueur des contacts et des transferts technologiques au cours du Ha D-LT A1. Nouvelles données d'après les sites de Bourges, Lyon et Plombières-les-Dijon*, in *L'âge du Fer en Aquitaine et sur ses marges. Mobilité des hommes, diffusion des idées, circulation des biens dans l'espace européen à l'âge du Fer: Actes du XXXV^e colloque l'AFEAF, Bordeaux 2-5 juin 2011*, a cura di A. Colin - F. Verdin, Pessac, pp. 595-608 (Aquitania. Supplément, 30).
- Carte archéologique de la Gaule 2014. *Carte archéologique de la Gaule, 34/5. Le Biterrois*, a cura di D. Ugolini - C. Olive, Paris.
- CASINI S. 1998. *Ritrovamenti ottocenteschi di sepolture della cultura di Golasecca in territorio bergamasco*, in *Notizie archeologiche bergomensi*, 6, pp. 109-161.
- CASINI S. 2000. *Il ruolo delle donne golasecchiane nei commerci del VI-V secolo a.C.*, in *I Leponti* 2000, 2, pp. 75-100.
- CASINI S. 2007a. *La ceramica di produzione locale: impasto, bucchero, etrusco-padana*, in *L'abitato etrusco del Forcello di Bagnolo S. Vito (Mantova): le fasi arcaiche*, a cura di R.C. de Marinis - M. Rapi, Firenze, pp. 229-245.
- CASINI S. 2007b. *La necropoli golasecchiana di Brembate Sotto*, Bergamo (Notizie archeologiche bergomensi, 15).
- CASINI S. 2012. *La pratica dell'esogamia nella cultura di Golasecca*, in *Matrimoni Misti: una via per l'integrazione tra i popoli. Atti del convegno internazionale, Verona-Trento 2-3 dicembre 2011*, a cura di S. Marchesini, Verona, pp. 65-76.
- CASINI S. 2015. *La circolazione della ceramica attica nell'Italia settentrionale: il caso dei Celti golasecchiani*, in *Griechische Keramik nördlich von Etrurien: Mediterrane Importe und archäologischer Kontext*, a cura di S. Bonomi - M. Guggisberg, Wiesbaden, pp. 19-33.
- CASINI S. - CHAUME B. 2014. *Indices de mobilité au Premier âge du Fer entre le sud et le nord des Alpes*, in *Les Celtes et le Nord de l'Italie. Premier et second âges du Fer. Actes du XXXVI^e colloque international de l'AFEAF, Vérone 17-20 mai 2012*, a cura di P. Baral - J.-P. Guillaumet - M.-J. Roulière-Lambert - M. Saracino - D. Vitali, Dijon (Revue archéologique de l'Est, supplément 36), pp. 231-250.
- CASINI S. - TIZZONI M. 2015. *Via Moneta: analisi culturale delle fasi preromane*, in *Lo scavo di via Moneta a Milano (1986-1991). Protostoria e romanizzazione*, a cura di A. Ceresa Mori, Bergamo (Notizie archeologiche bergomensi, 23), pp. 69-176.
- CASINI S. et al. 2001. CASINI S. - DE MARINIS R.C. - RAPI M., *L'abitato protostorico dei dintorni di Como*, in *La Protostoria in Lombardia. Atti del 3^o convegno archeologico regionale, Como 22-24 ottobre 1999*, Como, pp. 97-140.
- CASINI S. et al. 2006. CASINI S. - CHIESA S. - CONFORTINI F., *Manufatti in pietra dalla palafitta del Lavagnone (Desenzano del Garda, Brescia)*, in *Materie prime e scambi nella preistoria italiana. Atti della XXXIX riunione scientifica dell'Istituto italiano di preistoria e protostoria*, Firenze 25-27 novembre 2004, 2, Firenze, pp. 727-747.
- CASINI S. et al. 2007. CASINI S. - LONGHI C. - RAPI M., *Le aree artigianali all'aperto (fasi H ed E)*, in *L'abitato etrusco di Forcello* 2007, pp. 73-81.
- CASSOLA GUIDA P. 2016. *Il sale nella protostoria dell'Adriatico: una proposta di interpretazione per il deposito votivo di Cupra Marittima (Ascoli Piceno)*, in *West&East*, 1, pp. 38-63.
- CASTELLETTI L. - MOTELLA DE CARLO S. 2005. *Le bevande protostoriche in Italia nord-occidentale ed i cereali nell'archeologia: le ricerche archeobotaniche*, in *Del vino d'orzo* 2005, pp. 81-88.
- CASTELLETTI L. - MOTELLA DE CARLO S. 2006. *La situazione delle ricerche tra archeobotanica e alimentazione in Piemonte nel quadro delle attività del Laboratorio di Archeobiologia*, in *Atti della Società dei naturalisti e matematici di Modena*, 137, Modena, pp. 213-228.
- CASTELLETTI L. - MOTELLA DE CARLO S. 2017. *Il contesto paleoambientale, in Il territorio di Varese in età preistorica e protostorica*, a cura di M. Harari, Busto Arsizio (Varese), pp. 29-78.
- CASTELLETTI L. et al. 1990. CASTELLETTI L. - CASTIGLIONI E. - MOTELLA S., *Antracologia delle terre di rogo*, in *La necropoli paleoveneta di via Tiepolo a Padova*, a cura di A. Ruta Serafini, Padova, pp. 148-154.
- CASTELLETTI L. et al. 2001. CASTELLETTI L. - MASPERO A. - MOTELLA DE CARLO S. - PINI R. - RAVAZZI C., *Il contenuto del bicchiere della T. 11*, in *La birra e il fiume* 2001, pp. 107-109.
- Castello di Annone 2014. *La memoria del passato. Castello di Annone tra archeologia e storia*, a cura di M. Venturino Gambari, Alessandria (Archeologia Piemonte, 2).
- CASTOLDI M. 2015. *Atene e il gioco degli eroi*, in *Tra alea e agòn* 2015, pp. 31-36.
- CATARSÌ DALL'AGLIO M. 1997. *Parma, loc. Gaione*, in *Archeologia dell'Emilia-Romagna*, 1, 2, pp. 42-43.
- CATTANEO A. 1995. *La prima età del Ferro nella Lombardia orientale*, in *Manerbio: storia e archeologia di un comune della pianura bresciana*, Manerbio, pp. 42-51.
- CATTANEO CASSANO A.C. 1996. *Ritrovamenti di asce in pietra levigata in siti dell'età del Ferro e di età storica*, in *Le vie della pietra verde* 1996, Torino, pp. 251-253.
- CATTANI M. 1988. *I resti di età etrusca*, in *Modena dalle origini all'anno Mille. Studi di archeologia e storia*, 1, Modena, pp. 215-221.
- CATTANI M. 1997. *Una fornace per ceramica delle terramare*, in *Le Terramare* 1997, pp. 507-511.
- CATTANI M. et al. 1989. CATTANI M. - FERRI F. - LOSI A. - MALNATI L., *Classificazione della ceramica dell'età del Ferro*, in *Modena dalle origini all'anno Mille. Studi di archeologia e storia*, Catalogo della mostra, Modena, 2, pp. 11-32.
- CATTANI M. et al. 1997. CATTANI M. - LAZZARINI L. - FALCONE R., *Macine protostoriche dall'Emilia e dal Veneto: note archeologiche, caratterizzazione chimico-petrografica e determinazione della provenienza*, in *Padusa*, 31, pp. 105-137.

- CATTANI M. et al. 2015. CATTANI M. - DEBANDI F. - PEINETTI A., *Le strutture di combustione ad uso alimentare nell'età del Bronzo. Dal record archeologico all'archeologia sperimentale*, in *OCNUS. Quaderni della Scuola di specializzazione in beni archeologici*, 23, pp. 9-43.
- Cavalieri etruschi 2010. *Cavalieri etruschi dalle valli al Po. Tra Reno e Panaro, la valle del Samoggia nell'VIII e VII secolo a.C.*, a cura di R. Burgio - S. Campagnari - L. Malnati, Bologna.
- CAZZELLA A. - RECCHIA G. 2008. *A fuoco lento: strutture di combustione nell'abitato dell'età del Bronzo di Coppa Navigata (Manfredonia - FG)*, in *Charcoals from the past. Cultural and palaeoenvironmental implications. Proceedings of the III International meeting of anthracology*, a cura di G. Fiorentino - D. Magri, Oxford (BAR. International series, 1807), pp. 53-61.
- CECI M. - SANTANGELI VALENZANI R. 2016. *La ceramica nello scavo archeologico. Analisi, quantificazione e interpretazione*, Roma.
- CELLI A.M. 1995. *Analisi mineralogica dei concotti*, in *L'insediamento terramarico di Pilastris (Bondeno-Ferrara). Prime fasi di una ricerca*, a cura di P. Desantis - G. Steffè, Firenze, pp. 62-63.
- Ceneri (Le) degli Statielli 2019. *Le ceneri degli Statielli. La necropoli della seconda età del Ferro di Montabone*, a cura di M. Venturino, Genova (Aequae Statiellae - Studi di Archeologia, 4).
- Ceramica (La) degli Etruschi 1987. *La ceramica degli Etruschi: la pittura vascolare*, a cura di M. Martelli, Novara (Journal of Roman studies, 79).
- CERCHIAI L. 2008. *Gli Etruschi e i pessoi, in Alba della città, alba delle immagini? Da una suggestione di Bruno d'Agostino*, Atene (Tripodes, 7), pp. 91-105.
- CERRI R. - SQUARZANTI M. 2011. *Catalogo dei reperti e delle strutture. Via Aronco, scavo 1988-1989, in L'alba della città 2011*, pp. 183-192.
- CESANA D. 2014. *Gli animali in città*, in *Genova dalle origini 2014*, pp. 47-55.
- CHADIMA M. - HROUDA F. 2006. *Remasoft 3.0 - a user-friendly paleomagnetic data browser and analyzer*, in *Travaux géophysiques*, 27, pp. 20-21.
- CHAUME B. 2001. *Vix et son territoire à l'âge du Fer. Fouilles du mont Lassois et environnement du site princier*, Montagnac.
- CHAUSSERIE-LAPRÉE J. - NIN N. 1990. *Le village protohistorique du quartier de l'Ile à Martigues (B.-du-Rh.). Les espaces domestiques de la phase primitive (début du Ve s. - début du Ie s. av. J.-C.)*. I. *Les aménagements domestiques*, in *Documents d'archéologie méridionale*, 13, pp. 35-136.
- CHELLA P. 2002. *I manufatti di steatite, in Archeologia in Valle Lagorara. Diecimila anni di storia intorno a una cava di diaspro*, a cura di N. Campana - R. Maggi, Firenze, pp. 265-280.
- CHELLA P. et al. 2003. CHELLA P. - GERNONE G. - MAGGI R. *La sperimentazione della catena operativa per la produzione di oggetti in steatite, in Archeologia sperimentali. Metodologie ed esperienza fra verifica, riproduzione, comunicazione e simulazione. Atti del convegno, Comano Terme - Fivè 13-15 settembre 2001*, a cura di P. Bellintani - L. Moser, Trento, pp. 235-239.
- CHEN Y. et al. 2015. CHEN Y. - ZOU C. - MASTALERZ M. - HU S. - GASAWAY C. - TAO X., *Applications of Micro-Fourier Transform Infrared Spectroscopy (FTIR) in the Geological Sciences. A Review*, in *International journal of molecular sciences*, 16 (12), pp. 30223-30250.
- CHERICI A. 1989. *Keraunia*, in *Archeologia classica*, 41, pp. 329-382.
- CHERICI A. 2001. *Tombe con armi e società a Todi con note su simposio, Tesseraeluseriae, strigili, in Gli Umbri del Tevere. Atti dell'VIII convegno internazionale di studi sulla storia e l'archeologia dell'Etruria, Annali della fondazione per il Museo "Claudio Faina"*, 8, pp. 179-191.
- CHERICI A. 2002. *Per una storia sociale di Perugia etrusca: le tombe con armi, in Perugia Etrusca. Atti del IX convegno internazionale di studi sulla storia e l'archeologia dell'Etruria, Annali della fondazione per il Museo "Claudio Faina"*, 9, pp. 95-138.
- CHERICI A. 2013. *Mercenariato celtico e commerci d'oltralpe: alcune riflessioni tra Hallstatt e La Tène*, in *Mobilità geografica e mercenariato nell'Italia preromana. Atti del XX convegno internazionale di Studi sulla Storia e l'archeologia dell'Etruria*, a cura di G. Della Fina, *Annali della fondazione per il Museo "Claudio Faina"*, 20, pp. 59-89.
- CHIARAMONTE TRERÈ C. 2004. *Gli scavi nell'abitato ligure del Guardamonte*, in *I Liguri 2004*, pp. 230-233.
- CHIARELLI R. et al. 1975. CHIARELLI R. - NICOSIA F. - SANTONI A., *Museo "Beato Angelico"*, Firenze.
- CHIARI G. et al. 1996. CHIARI G. - COMPAGNONI R. - GIUSTETTO R. - RICO-DE BOUARD M., *Metodi archeometrici per lo studio dei manufatti in pietra levigata, in Le vie della pietra verde 1996*, pp. 35-53.
- CHIECO BIANCHI A.M. - CALZAVARA CAPUIS L. 1985. *Este I. Le necropoli Casa di Ricovero, Casa Muletti Prodocimi e Casa Alfonsi*, Roma (Monumenti antichi, 51. Serie monografica, 2).
- CHIECO BIANCHI A.M. et al. 1976. CHIECO BIANCHI A. M. - CALZAVARA L. - DE MIN M., *Proposta per una tipologia delle fibule di Este*, in *Studi etruschi*, 9, Roma.
- CHIERICI G. 1883. *Scavo su Monte Castagneto nella provincia di Reggio dell'Emilia*, in *Bullettino di paleontologia italiana*, 9, pp. 141-169.
- Chiese, conventi e luoghi di Alessandria 2007. *Chiese, conventi e luoghi pii della città di Alessandria. Schede per la conoscenza degli edifici censiti nel Catasto sabauda*, Alessandria.
- CHOI S.-Y. 1999. *Outils en matière dure animale du Néolithique ancien au Chalcolithique dans le Midi de la France*, Thèse de doctorat, Université de Provence, Aix-Marseille I, Aix-en-Provence, directeur de thèse prof. R. Chenorkian.
- Chronologie 1986. *Chronologie. Archäologische daten der Schweiz*, Basel.
- CIACCI A. et al. 2009. CIACCI A. - COMINI A. - GLIOZZO E. - MEMMI TURBANTI I. - MORONI LANFREDINI A., *Le fornaci del Trebbio (Sansepolcro, AR): aspetti tecnologici*, in *I mestieri del fuoco. Officine e impianti artigianali nell'Italia preromana*, Roma (Officina Etruscologia, 1), pp. 61-82.
- CIAMPOLTRINI G. 1990. *Pozzi, via del Poggione (Serravezza), in Etruscorum ante quam Ligurum 1990*, pp. 129-133.
- CIAMPOLTRINI G. 1993a. *Bucchero e ceramiche nella tradizione del bucchero nella Valle del Serchio (VI-V secolo a. C.)*, in *Il bucchero etrusco 1993*, pp. 97-103.
- CIAMPOLTRINI G. 1993b. *Ricerche sugli insediamenti liguri dell'alta Valle del Serchio*, in *Bollettino di archeologia*, 19-20-21, pp. 39-70.
- CIAMPOLTRINI G. - NOTINI P. 1993. *Ricerche sugli insediamenti liguri dell'Alta Valle del Serchio*, in *Bollettino di archeologia*, 19-21, pp. 39-70.
- CIAMPOLTRINI G. - NOTINI P. 2019. *L'insediamento ligure apuano del Monte Pisone (San Romano di Garfagnana, LU). Nuovi dati, in I Liguri e Roma. Un popolo tra archeologia e storia*, abstract book, a cura di G. Amabili - S. Pesce, pp. 44-45.
- CIAMPOLTRINI G. et al. 2012. CIAMPOLTRINI G. - NOTINI P. - FIORAVANTI S. - SPATARO C., *Gli Etruschi e il Serchio. L'insediamento della Murella a Castelnuovo di Garfagnana*, Firenze.
- CIANFERONI G.C. 2012. *Marsiliana d'Albegna. Necropoli della Banditella. Tomba 11*, in *Principesse del Mediterraneo all'alba della storia*, Catalogo della mostra, a cura di N.C. Stampolidis, Atene, pp. 263-275.
- CICOLANI V. 2010. *Diffusion de la culture de Golasecca au nord des Alpes au premier âge du Fer. Des éléments vestimentaires aux réseaux de circulation à moyenne et longue distance*, Thèse de doctorat, Université de Tours, sous la direction du prof. S. Fichtl.
- CICOLANI V. 2017. *Passeurs des Alpes : la culture de Golasecca entre Méditerranée et Europe continentale à l'âge du Fer*, Paris (Histoire et archéologie, 1).
- CICOLANI V. 2020. *Interactions techno-culturelles en Italie nord-occidentale aux VI^e-V^e siècles av. J.-C.: nouvelles recherches*, in *Antiquité*, 132-1, pp. 115-124. < <http://journals.openedition.org/mefra/10093> >; < <https://doi.org/10.4000/mefra.10093> >
- CICOLANI V. - BERRUTO G. 2017. *L'ornementation des fibules de Ligurie interne: approches typologiques et archéométriques pour l'étude des faciès d'Italie nord-occidentale*, in *Production et proto-industrialisation aux âges du Fer 2017*, pp. 411-419.
- CICOLANI V. - ZAMBONI L. in stampa. *Alpine connections: Iron Age Mobility in the Po Valley and the circum-alpine regions*, in *Rethinking mobility in Late Prehistoric Europe*, a cura di M.F. Götz - Ph. Stockhammer - C. Nimura, Oxford.
- CILOVÁ Z. - WOITSCH J. 2012. *Potash - a key raw material of glass batch for Bohemian glasses from 14th - 17th centuries?*, in *Journal of archaeological science*, 39, 2, pp. 371-380.
- ČIŽMÁŘ M. 1991. *Příspěvek k cizím kulturním vlivům na morvaských Keltských Pohřebištích, in Časopis Morvaského Muzea*, 76, pp. 69-76.
- CLODORÉ-TISSOT T. et al. 2009. CLODORÉ-TISSOT T. - LE GONIDEC M.-B. - RAMSEYER D. - ANDERES C., *Instruments sonores*

- du Néolithique à l'aube de l'Antiquité, in *Fiches de la Commission de nomenclature sur l'industrie de l'os préhistorique*, 12, Paris.
- COEN A. 2014. *La ceramica etrusco-corinthiana et italo-geometrica dans les Marches: réflexions préliminaires*, in *Les potiers d'Etrurie et leur monde. Contacts, échanges, transferts. Hommages à Mario A. Del Chiaro*, a cura di L. Ambrosini - V. Jolivet, Paris, pp. 179-188.
- COLOMBAN P. et al. 2003. COLOMBAN P. - MARCH G. - MAZEROLLES L. - KARMOUS T. - AYED N. - ENNABLI A. - SLIM H., *Raman identification of materials used for jewellery and mosaics in Ifriqiya*, in *Journal of Raman spectroscopy*, 34, pp. 205-213.
- COLONNA G. 1981. *Presenza greca ed etrusco-meridionale nell'Etruria mineraria*, in *Etruria mineraria. Atti del XII convegno di studi etruschi, Firenze-Populonia-Piombino 16-20 giugno 1979*, Firenze, pp. 443-452.
- COLONNA G. 1986 [1988]. *L'iscrizione*, in GAMBARI F.M. - COLONNA G. 1986, pp. 119-164.
- COLONNA G. 1993a. *Il santuario di Cupra fra Etruschi, Greci, Umbri e Picenti*, in *Cupra Marittima e il suo territorio in età antica. Atti del convegno, Cupra Marittima 3 maggio 1992*, a cura di G. Paci, Tivoli, pp. 3-31.
- COLONNA G. 1993b. *Ceramisti e donne padrone di botteghe nell'Etruria arcaica*, in *Indogermanica et italica. Festschrift für Helmut Rix zum 63 Geburtstag*, Innsbruck, pp. 61-68.
- COLONNA G. 1998a. *Etruschi sulla via delle Alpi occidentali*, in *Archeologia in Piemonte I 1998*, pp. 261-266.
- COLONNA G. 1998b. *L'iscrizione della stele di Mombasiglio*, in MERCANDO L. - PACI G., *Stele romane in Piemonte*, Roma (Monumenti antichi, 57. Serie miscelanea, 5), pp. 299-303.
- COLONNA G. 2004a. *Scrittura e onomastica*, in *I Liguri 2004*, pp. 299-307.
- COLONNA G. 2004b [2005]. *Tra Etruschi e Celti. Due facce della Liguria preromana*, in *Rivista di studi liguri*, 70, pp. 5-16.
- COLONNA G. 2006. *A proposito della presenza etrusca nella Gallia meridionale*, in *Gli Etruschi da Genova ad Ampurias 2006*, pp. 657-678.
- COLONNA G. 2013. *Mobilità geografica e mercenariato nell'Italia preromana: il caso dell'Etruria e degli Etruschi*, in *Mobilità geografica e mercenariato nell'Italia preromana. Atti del XX convegno internazionale di studi sulla storia e l'archeologia dell'Etruria*, a cura di G. Della Fina, *Annali della fondazione per il Museo "Claudio Faina"*, 20, pp. 7-17.
- COLONNA G. 2015. *Diffusione dell'etrusco in Italia e nel Mediterraneo*, in *Gli Etruschi maestri di scrittura. Società e cultura nell'Italia antica*, Catalogo della mostra, a cura di P. Bruschetti - F. Gaultier - P. Giulierini - L. Haumesser - L. Pernet, Milano, pp. 122-129.
- COMPAGNONI R. et al. 2006. COMPAGNONI R. - GIUSTETTO R. - RICO-DE-BOUARD M. - VENTURINO GAMBARI M., *Studio archeometrico di reperti neolitici e dell'età del rame in pietra verde levigata: discussione sulle tecniche analitiche ed interpretazione dei risultati*. Atti della XXXIX riunione scientifica dell'Istituto italiano di preistoria e protostoria, Firenze 25-27 Novembre 2004, pp. 655-682.
- CONEDERA M. et al. 2004. CONEDERA M. - KREBS P. - TIMMNER W. - PRADELLA M. - TORRIANI D., *The cultivation of Castanea sativa (Mill.) in Europe, from its origin to its diffusion on a continental scale*, in *Vegetation History and Archaeobotany*, 13, pp. 161-179.
- CONTE S. et al. 2016. CONTE S. - ARLETTI R. - MERMATI F. - GRATUZE B., *Unravelling the Iron age glass trade in southern Italy: the first trace element analyses*, in *European journal of mineralogy*, 28, 2, pp. 409-433.
- CONTE S. et al. 2018a. CONTE S. - ARLETTI R. - HENDERSON J. - DEGRYSE P. - BLOMME A., *Different glassmaking technologies in the production of Iron age black glass from Italy and Slovakia*, in *Archaeological and anthropological sciences*, 10, pp. 503-521.
- CONTE S. et al. 2018b. CONTE S. - MATARESE I. - VEZZALINI G. - PACCIARELLI M. - SCARANO T. - VANZETTI A. - GRATUZE B. - ARLETTI R., *How much is known about glassy materials in Bronze and Iron age Italy? New data and general overview*, in *Archaeological and anthropological sciences*, 11, pp. 1813-1841.
- CONTI A. 2012. *Le fibule a sanguisuga*, in *Il Museo delle antichità etrusche e italiche. III. I bronzi della collezione Gorga*, a cura di M. G. Benedettini, Roma, pp. 79-97.
- CONTI A. 2019. *Il Pittore delle Rondini. Due recuperi del Comando Carabinieri Tutela Patrimonio Culturale, in Meditteranea*, 16, pp. 103-134.
- COOK R.M. - DUPONT P. 1998. *East Greek pottery*, London - New York.
- CORALLO DI IERI, *corallo di oggi 2000. Corallo di ieri, corallo di oggi*. Atti del convegno, Ravello 13-15 dicembre 1996, a cura di J.P. Morel - C. Rondi-Costanzo - D. Ugolini, Bari (Scienze e materiali del patrimonio culturale, 5).
- CORBET G. - OVENDEN P. 1985. *Guida dei mammiferi d'Europa*, Padova.
- CORCHÓN S. et al. 2008. CORCHÓN S. - MATEOS A. - FERNÁNDEZ E.Á. - PEÑALVER E. - DELCLÓS X. - VAN DER MADE J., *Ressources complémentaires et mobilité dans le Magdalénien cantabrique. Nouvelles données sur les mammifères marins, les crustacés, les mollusques et les roches organogènes de la Grotte de Las Caldas (Asturies, Espagne)*, in *L'Anthropologie*, 112, 2, pp. 284-327.
- CORTESE M. 1981. *Piccola enciclopedia pratica dell'allevatore*, II, Milano.
- COULON J. 2015a. *Le four de Sévrier en Haute-Savoie à l'âge du Bronze. Reprise des données et nouvelles perspectives*, in *Les dossiers du Musée Savoisien. Revue numérique*, 1, pp. 3-19.
- COULON J. 2015b. *Les fours dits de "potier" de type Sévrier Haute-Savoie, France. Les indices d'une hypothèse fonctionnelle alternative*, in *Artisanats et productions à l'âge du Bronze. Actes de la journée de la Société préhistorique française de Nantes, 8 octobre 2011*, a cura di S. Boulud-Gazo - T. Nicolas, Dijon - Paris, pp. 109-122.
- COULON J. 2015c. *Archéologie expérimentale: la cuisson des céramiques noires de type Bronze final*, in *L'homme et son environnement: des lacs, des montagnes et des rivières*, in *Bulles d'archéologie offertes à André Marguet*, a cura di P.-J. Rey - A. Dumont, Dijon (Revue archéologique de l'Est. Supplément, 40), pp. 383-394.
- COULON J. 2016. *La dégradation des argiles cuites en milieu lacustre: approche expérimentale et pistes de réflexion*, in *L'usage de la terre à bâtir en France non méditerranéenne durant la Protohistoire: du petit mobilier à l'architecture. Actes de la journée d'étude de l'APRAB, 1^{er} mars 2013*, a cura di R. Issenmann - T. Nicolas, Dijon (Bulletin de la Association pour la promotion de recherches sur l'âge du Bronze. Supplément, 2), pp. 98-106.
- COULON J. 2019. *Étude thermique d'un four protohistorique: entre théorie et pratique*, in *Focolari, forni e fornaci tra Neolitico ed età del Ferro 2019*, a cura di A. Peinetti - M. Cattani - F. Debandi, Firenze, pp. 73-76.
- COULON J. 2021. *Le four de Sévrier et autres fours et fourneaux d'argile aux âges des métaux en Europe occidentale*, Oxford.
- COURTY M.A. et al. 1989. COURTY M.A. - GOLDBERG P. - MACPHAIL R.I., *Soils and micromorphology in archaeology*, Cambridge.
- CREMASCHI M. 1990. *Pedogenesi medio olocenica ed uso dei suoli durante il Neolitico in Italia settentrionale*, in *The Neolithisation of the alpine region*, a cura di P. Biagi, Brescia (Monografie di natura bresciana, 13), pp. 71-89.
- CREMASCHI M. - RODOLFI S. 1991. *Il suolo. Pedologia delle scienze della terra e nella valutazione del territorio*, Roma.
- CREMASCHI M. et al. 2000. CREMASCHI M. - OTTOMANO C. - TROMBINO L., *Micromorfologia: una tecnica particolare*, in M. CREMASCHI, *Manuale di geoarcheologia*, Bari, pp. 71-108.
- CREMONESI C. 2006. *La grotta 7 del settore IV: un luogo di culto nell'abitato*, Milano (Sorgenti della Nova. I materiali del Bronzo Finale, 4).
- CRISTOFANI M. 1975. *Il dono nell'Etruria arcaica*, in *La parola del passato*, 30, pp. 132-152.
- CRISTOFANI M. 1983. *L'età classica e l'età ellenistica*, in *L'oro degli Etruschi 1983*, pp. 62-70.
- CRIVELLARI F. et al. 2007. CRIVELLARI F. - BIANCHIN CITTON E. - DE VECCHI G. - FABBI B. - GUALTIERI S. - RIGONI A.N., *Alcune classi di manufatti non vascolari dell'abitato di Montagnana-Borgo S. Zenò*, in *Materiali argillosi non vascolari 2007*, pp. 87-94.
- CROCE E. et al. 2014. CROCE E. - AMICONE S. - CASTELLANO L. - VEZZOLI G., *Analisi di una tecnica edilizia in terra cruda nell'insediamento etrusco-padano del Focello di Bagnolo San Vito (Mantova)*, in *Notizie archeologiche bergomensi*, 22, pp. 137-160.
- Crossing the Alps 2020. Crossing the Alps. Early urbanism between Northern Italy and Central Europe (900-400 BC)*, a cura di L. Zamboni - M. Fernández-Götz - C. Metzner-Nebelsick, Leiden.
- CRUCIANI M. et al. 2019. CRUCIANI M. - VALLI E. - VOLTOLINI D., *L'abitato della piena età del Ferro di Pian di Gallo di Frontone (PU): il caso delle fornaci per ceramica e laterizi*, in *Focolari, forni e fornaci tra Neolitico ed età del Ferro 2019*, pp. 336-344.

- CRUISE G.M. et al. 2009. CRUISE G.M. - MACPHAIL R.I. - LINDERHOLM J. - MAGGI R. - MARSHALL P.D., *Lago di Bargone, Liguria, N Italy: a reconstruction of Holocene environmental and land-use history*, in *The Holocene*, 19, 7, pp. 987-1003.
- CRUMMY N. 1983. *The Roman small finds from excavations in Colchester 1971-9*, Colchester (Archaeological report, 2).
- CUCINI C. 2013. *La lavorazione dei metalli a Genova dal V al I secolo a.C.*, in *Notizie archeologiche bergomensi*, 21, pp. 81-117.
- CUCINI C. 2014. *La lavorazione dei metalli nell'oppidum preromano di Genova*, in *Genova dalle origini* 2014, p. 97.
- CUOMO DI CAPRIO N. 1971-1972. *Proposta di classificazione delle fornaci per ceramica e laterizi nell'area italiana dalla preistoria a tutta l'epoca romana*, in *Sibrium*, 11, pp. 371-464.
- CUOMO DI CAPRIO N. 1985. *La ceramica in archeologia. Antiche tecniche di lavorazione e moderni metodi d'indagine*, Roma.
- CUOMO DI CAPRIO N. 2007. *Ceramica in archeologia. 2. Antiche tecniche di lavorazione e moderni metodi di indagine*, Roma.
- CUOMO DI CAPRIO N. 2017. *Ceramics in archaeology. From Prehistoric to Medieval times in Europe and the Mediterranean. Ancient craftsmanship and modern laboratory techniques*, Roma.
- CUOZZO M. - GUIDI A. 2013. *Archeologia delle identità e delle differenze*, Roma.
- CURTI F. 1993. *Tombe di IV secolo a.C.*, in *Spina* 1993, Ferrara, pp. 292-307.
- Dai Bagenni a Bredulum* 2001. *Dai Bagienni a Bredulum. Il pianoro di Breolgi tra archeologia e storia*, a cura di M. Venturino Gambari, Torino (Quaderni della Soprintendenza archeologica del Piemonte. Monografie, 9).
- DAL SASSO G. et al. 2018. DAL SASSO G. - ASSCHER Y. - ANGELINI I. - NODARI L. - ARTIOLI G., 2018. *A universal curve of apatite crystallinity for the assessment of bone integrity and preservation*, in *Scientific reports*, 8, open access: 12025.
- D'AMBROSIO B. 1987. *Lo strato F della necropoli di Chiavari: testimonianze di un sito costiero dell'età del Bronzo Finale*, in *Rivista di studi liguri*, 53, pp. 5-76.
- D'AMICO C. 2012. *Jades and other greenstones from the Western Alps. A petrographic study of the geological sampling jade*, in *Jade* 2012, pp. 420-439.
- D'AMICO C. - GHEDINI M. 1996. *La pietra levigata della Collezione Traverso di Alba nel Museo Etnografico "L. Pigorini" di Roma*, in *I musei scientifici tra memoria e ricerca: biodiversità - archeometria. Atti del X congresso dell'A.N.M.S.*, Bologna 12-15 ottobre 1994, Milano (Museologia scientifica, Supplemento, 13, 1-2), pp. 293-312.
- D'AMICO C. - STARNINI E. 1996. *Brignano Frascati (scavi Tinè 1984)*, in *Le vie della pietra verde* 1996, pp. 74-79.
- D'AMICO C. - STARNINI E. 2012. *Circulation and provenance of the Neolithic "greenstone" in Italy*, in *Jade* 2012, pp. 728-743.
- D'AMICO C. et al. 1992. D'AMICO C. - FELICE G. - GHEDINI M., *Lithic supplies in the early Neolithic to Sammartendchia (Friuli), Northern Italy*, in *Science and technology for cultural heritage*, 1, pp. 159-176.
- D'AMICO C. et al. 1995. D'AMICO C. - CAMPANA R. - FELICE G. - GHEDINI M., *Ecolites and jades as prehistoric implements in Europe. A case of petrology applied to cultural heritage*, in *European journal of mineralogy*, 7, pp. 29-41.
- D'AMICO C. et al. 1997. D'AMICO C. - FELICE G. - GASPAROTTO G. - GHEDINI M. - NANNETTI M.C. - TRENTINI P., *La pietra neolitica di Sammartendchia (Friuli). Catalogo petrografico*, in *Mineralogica et petrografica acta*, 40, pp. 385-426.
- D'AMICO C. et al. 2013. D'AMICO C. - NENZIONI G. - FABRIS S. - RONCHI S. - LENZI F., *Neolithic tools in S. Lazzaro di Savena (Bologna). A petro-archaeometric study*, in *Rendiconti dell'Accademia dei Lincei*, 24, 1, pp. 23-38.
- D'ARGENIO B. et al. 1994. D'ARGENIO B. - INNOCENTI F. - SASSI F.P., *Introduzione allo studio delle rocce*, Torino.
- DAMARCO P. 2014. *Paleontologia. Il substrato pliocenico e le sue associazioni paleofaunistiche*, in *Castello di Annone* 2014, pp. 83-88.
- DAMIANI I. 1992. *Rocchetti*, in DAMIANI I. et al. 1992, pp. 199-200.
- DAMIANI I. et al. 1992. DAMIANI I. - MAGGIANI A. - PELLEGRINI E. - SALTINI A.C. - SERGES A., *L'età del Ferro nel Reggiano. I materiali delle collezioni dei Civici Musei di Reggio Emilia*, Reggio Emilia (Cataloghi dei civici musei, 12).
- DASEN V. 2015. *Achille et Ajax: quand l'agôn s'allie à l'alea*, in *Revue du Mauss*, 46, pp. 81-98.
- DAUTANT A. 1992. *Les habitats de bordure de Garonne de Montamat à Tonneins et de Chastel à Aiguillon (Lot-et-Garonne)*, in *Les Celtes, la Garonne et les pays aquitains. L'âge du Fer du Sud-Ouest de la France (du 8ème au 1er siècle av. J.C.)*, a cura di R. Boudet, pp. 38-39.
- DAVID-ELBIALI M. - DUNNING C. 2005. *Il quadro cronologico relativo e assoluto nell'ambito nord-alpino tra 1000 e 700 a.C.*, in *Oriente e Occidente: metodi e discipline a confronto: riflessioni sulla cronologia dell'età del Ferro in Italia. Atti dell'incontro di studi, Roma 30-31 ottobre 2003*, a cura di G. Bartoloni - F. Delpino, Pisa-Roma (Mediterranea, I), pp. 145-198.
- DAVID-ELBIALI M. - VENTURINO GAMBARI M. 2016. *Artisans métallurgistes de l'âge du Bronze à travers les Alpes?*, in *Archeologia del movimento. Circulation des hommes et des biens dans les Alpes. Actes du 14^e colloque international sur les Alpes dans l'antiquité, Evolène/Valais, Suisse, 2-4 octobre 2015*, in *Bulletin d'études préhistoriques et archéologiques alpines*, 27, pp. 171-184.
- DAVIDSON WEINBERG G. 1969. *Glass manufacture in Hellenistic Rhodes*, in *Archaiologikon deltion*, 24, pp. 143-151.
- DAVIS S.J.M. 1987. *The archaeology of animals*, London.
- DAVIS M. 1993. *The identification of various jet and jet-like materials used in the Early Bronze Age in Scotland*, in *The Conservator*, 17, pp. 11-18.
- DAVITE C. 1998. *Ritrovamenti preistorici sul Monte Bracco (CN)*, in *Atti IIPP XXXII* 1998, pp. 243-252.
- DE ANGELIS S. - GORI M. 2016. *I pendagli a ruota raggiata. "Glocalizzazione" di simbologie e funzioni nella tarda età del Bronzo*, in *Ornarsi per comunicare con gli uomini e con gli Dei. Gli oggetti di ornamento come status symbol, amuleti, richiesta di protezione. Ricerche e scavi, Atti del XII incontro di studi, Valentano-Pitigliano-Manciano 12-14 Settembre 2014*, 1, a cura di N. Negrone Catacchio, Milano, pp. 265-276.
- DEBANDI F. 2015. *La capanna B14 dell'abitato dell'età del Bronzo di Mursia (Pantelleria)*, in *IpoTesi di Preistoria*, 7, pp. 71-136.
- DE BEAUNE S. A. 1989. *Essai d'une classification typologique des galets et plaquettes utilisés au Paléolithique*, in *Gallia préhistoire*, 31, pp. 27-64.
- DE BEAUNE S.A. 2000. *Pour une archéologie du geste. Broyer, moudre, piler, des premiers chasseurs aux premiers agriculteurs*, Paris.
- DE CHAZELLES C.-A. 2016. *Problématiques et méthodes de recherche sur les vestiges de construction et de mobiliers en terre crue*, in *L'usage de la terre à bâtir en France non méditerranéenne durant la Protohistoire: du petit mobilier à l'architecture. Actes de la journée d'étude de l'APRAB, 1^{er} mars 2013*, a cura di R. Issenmann - T. Nicolas, Dijon (Bulletin de l'Association pour la promotion de recherches sur l'âge du Bronze. Supplément, 2), pp. 3-14.
- DE GROSSI MAZZORIN J. - MINNITI C. 2012. *L'uso degli astragali nell'antichità tra ludo e divinazione*, in *Atti del 6^o convegno nazionale di archeozoologia, San Romano in Garfagnana - Lucca 21-24 maggio 2009*, a cura di J. De Grossi Mazzorin - D. Saccà - C. Tozzi, Lecce, pp. 213-220.
- DE LA GENIÈRE J. 1968. *Recherches sur l'Age du Fer en Italie Méridionale. Sala Consilina*, Napoli.
- DE LA GENIÈRE J. - NICKELS A. 1975. *Amendolara (Cosanza). Scavi 1969-1973 a S. Nicola*, in *Notizie degli scavi di antichità*, 29, pp. 483-498.
- DELAMARRE X. 2012. *Noms de lieux celtiques de l'Europe ancienne (-500/+500). Dictionnaire*, Paris.
- DEL CARO D. 1996. *L'attività sperimentale*, in *Le vie della pietra verde* 1996, pp. 277-284.
- DEL CARO D. 2002. *L'industria litica levigata, in 6000 anni di storia sulle Alpi occidentali. La Maddalena di Chiomonte*, a cura di A. Bertone - L. Fozzati, Torino, pp. 88-99.
- DEL CARO D. 2004. *Analisi tecnologica dell'industria in pietra levigata, in Alla conquista dell'Appennino* 2004, pp. 61-68.
- DELLA SETA A. 1909. *La collezione Barberini di antichità prenestine*, in *Bollettino d'arte*, 3, pp. 161-211.
- DEL LUCCHESI A. 1990. *Manufatti metallici dell'età del Bronzo*, in *Archeologia dell'Appennino ligure* 1990, pp. 169-174.
- DEL LUCCHESI A. 2002. *I reperti metallici della caverna del Sanguinetto o della Matta (Finale Ligure SV)*, in *La grotta del Sanguinetto o della Matta: scavi e scoperte tra '800 e '900*, a cura di G. Odetti, Bordighera (Quaderni del

- Museo archeologico del Finale, 4), pp. 99-103.
- DEL LUCCHESI A. - DELFINO D. 2004-2005 [2008]. *Metallurgia protostorica in Val Bormida*, in *Archeologia in Liguria*, 1, pp. 35-55.
- DEL LUCCHESI A. et al. 2014-2015a [2018]. DEL LUCCHESI A. - ODETTI G. - PIAN D. - CABELLA R. - PIAZZA M. - SORRENTINO C. - BIAGINI M., *Monte Trabocchetto-Rocca delle Fene (Pietra Ligure). Lo scavo 1990-1995 in località Pian dell'Olio*, in *Archeologia in Liguria*, 6, pp. 13-86.
- DEL LUCCHESI A. et al. 2014-2015b [2018]. DEL LUCCHESI A. - CALDERA M. - TORRE E., *Millesimo Bric Langa*, in *Archeologia in Liguria*, 6, pp. 326-329.
- DEL LUCCHESI A. et al. 2014. DEL LUCCHESI A. - MASSABÒ B. - TORRE E., *La necropoli protostorica di Albenga (scavi 2004)*, in *Antiche genti Chiavari 2014*, pp. 129-138.
- DELPINO F. 1969. *Fornelli fittili dell'età del Bronzo e del Ferro in Italia*, in *Rivista di scienze preistoriche*, 24, 1, pp. 311-340.
- DELPINO F. 2012. *Viticultura, produzione e consumo del vino nell'Etruria protostorica*, in *Archeologia della vite e del vino in Toscana e nel Lazio. Dalle tecniche di indagine archeologica alle prospettive della biologia molecolare*, a cura di A. Ciacci - P. Rendini - A. Zifferero, Firenze, pp. 189-200.
- DE LUMLEY H. 1996. *Le rocce delle meraviglie*, Milano.
- DEL SOLDATO M. 1988. *L'evoluzione della piana alluvionale del Rupinaro in epoca protostorica e storica*, in *Studi genuensi*, 6, pp. 19-33.
- Del vino d'orzo 2005. Del vino d'orzo. La storia della birra e del gusto sulla tavola a Pombia. Atti dei Convegni "Cervisia. La birra nell'archeologia e nella storia del territorio, Pombia 13 aprile 2003" e "Spuma Cervisiae. La birra nella tradizione novarese del banchetto, dai dati archeologici a oggi, Pombia 19 settembre 2004"*, a cura di F.M. Gambari, Pombia (Quaderni di cultura pombiese, 1).
- DE MARIA S. et al. 1978. DE MARIA S. - SASSATELLI G. - G. VITALI, *Marzabotto (Bologna). Scavi nella città etrusca di Misano (campagne 1969-1974)*, in *Notizie degli scavi di antichità*, 32, pp. 57-129.
- DE MARINIS R.C. 1990. *Buccheri e impasti bucheroidi*, in *Archeologia urbana a Fiesole. Lo scavo di via Marini - via Portigiani*, a cura di G. de Marinis, Firenze, pp. 96-100.
- DE MARINIS R.C. 1981. *Studio del periodo G IIIA in Lombardia*, in *Studi archeologici*, 1, Bergamo, pp. 41-284.
- DE MARINIS R.C. 1986. *I commerci dell'Etruria con i paesi a nord del Po dal IX al VI secolo a.C.*, in *Gli Etruschi a nord del Po 1986*, 1, pp. 52-80.
- DE MARINIS R.C. 1988a. *Liguri e Celto-Liguri, in Italia omnium terrarum alumna. La civiltà dei Veneti, Reti, Liguri, Celti, Piceni, Umbri, Latini, Campani e Iapigi*, Milano, pp. 157-259.
- DE MARINIS R.C. 1988b. *I commerci dell'Etruria con i paesi a nord del Po dal IX al VI sec. a.C.*, in *Gli Etruschi a nord del Po 1988*, 1, pp. 52-80.
- DE MARINIS R.C. 1995. *Le statue-stele della Lunigiana*, in *Notizie archeologiche bergomensi*, 3, pp. 195-212.
- DE MARINIS R.C. 1996. *La pietra levigata nell'età del Rame dell'Italia settentrionale*, in *Le vie della pietra verde 1996*, pp. 174-177.
- DE MARINIS R.C. 1998a. *La metallurgia dell'antica e media età del Bronzo in Piemonte*, in *Archeologia in Piemonte I*, pp. 157-186.
- DE MARINIS R.C. 1998b. *I Liguri tra Etruschi e Celti*, in *Tesori della Postumia. Archeologia e storia intorno a una grande strada romana alle radici dell'Europa*, Catalogo della mostra, Milano, pp. 59-75.
- DE MARINIS R.C. 1999. *Il confine occidentale del mondo protoveneto/paleoveneto dal Bronzo finale alle invasioni galliche del 338 a.C.*, in *Protostoria e storia del Venetorum angulus. Atti del XX convegno di studi etruschi ed Italici, Portogruaro-Quarto d'Altino-Este-Adria 16-19 ottobre 1996*, Pisa-Roma, pp. 511-564.
- DE MARINIS R.C. 2000. *Il corallo nella cultura di Golasecca*, in *Corallo di ieri, corallo di oggi 2000*, pp. 159-175.
- DE MARINIS R.C. 2004. *I Liguri tra VIII e V secolo a.C.*, in *I Liguri 2004*, pp. 197-211.
- DE MARINIS R.C. 2007. *L'ambra in Italia settentrionale tra Alpi e Po durante l'età del Bronzo, in Ambre. trasparenze dall'antico*, a cura di M.L. Nava - A. Salerno, Catalogo della Mostra, Napoli, Milano, pp. 60-67.
- DE MARINIS R.C. 2008. *Aspetti degli influssi dell'espansione etrusca in Val Padana verso la civiltà di Golasecca*, in *Annali della fondazione per il Museo "Claudio Faena"*, 15, pp. 115-146.
- DE MARINIS R.C. 2009a. *Il ripostiglio della Malpensa (Somma Lombardo, VA)*, in *Alle origini di Varese 2009*, pp. 146-154.
- DE MARINIS R.C. 2009b. *Una tomba del Golasecca II da La Castiona di Sesto Calende*, in *Alle origini di Varese 2009*, pp. 412-415.
- DE MARINIS R.C. 2009c. *Materiali della cultura di Golasecca conservati al Musée des Antiquités Nationales de Saint Germain-en-Laye*, in *Notizie archeologiche bergomensi*, 16, pp. 21-65.
- DE MARINIS R.C. 2009d. *La necropoli di Mulini Bellaria di Sesto Calende (scavi 1977-1980)*, in *Alle origini di Varese 2009*, pp. 431-454.
- DE MARINIS R.C. 2009e. *Sesto Calende, la seconda tomba del guerriero, in Alle origini di Varese 2009*, pp. 162-203.
- DE MARINIS R.C. 2009f. *La culture de Golasecca: une histoire de plusieurs siècles, in Golasecca. Du commerce et des hommes à l'âge du Fer, VIII^e-V^e av. J.-C.*, Catalogo della mostra, a cura di V. Cicolani - C. Lorre, Paris, pp. 39-44.
- DE MARINIS R.C. 2009g. *Signes de pouvoir et de richesse à Golasecca: du monde des morts à celui des vivants, in Golasecca. Du commerce et des hommes à l'âge du Fer, VIII^e-V^e av. J.-C.*, Catalogo della mostra, a cura di V. Cicolani - C. Lorre, Paris, pp. 45-53.
- DE MARINIS R.C. 2014. *I rapporti di Chiavari con la cultura di Golasecca*, in *Notizie archeologiche bergomensi*, 22, pp. 95-122.
- DE MARINIS R.C. - S. CASINI 2020. *The Early Iron Age protourbanisation along the Ticino river and around Como, in Crossing the Alps 2020*, pp. 243-256.
- DE MARINIS R.C. - MELLI P. in stampa. *L'età del Ferro in Liguria*, in *Atti IIPP LIII*, in stampa.
- DE MARINIS R.C. - RAPI M. 2018. *Kyathos, in Il viaggio della Chimera. Gli Etruschi a Milano tra archeologia e collezionismo*, a cura di G. Paolucci - A. Provenzali, Milano, pp. 290-291.
- DEMIERRE M. et al. 2013. DEMIERRE M. - DUBREUCQ E. - GIRARD B. - ROUX E., *La quantification des mobiliers de l'instrumentum*, in *Le mobilier métallique et l'instrumentum. Approches méthodologiques*, a cura di B. Fort - N. Tisserand, Paris (Les nouvelles de l'archéologie, 131), pp. 10-14.
- DE MIN M. 1986. *Frattesina di Fratta Polesine. La necropoli protostorica, in L'antico Polesine. Testimonianze archeologiche e paleo ambientali*, Catalogo delle esposizioni di Adria e Rovigo, a cura di M. De Min - R. Peretto, Padova, pp. 143-169.
- DE NARDI M. 1991. *Les astragali: contributo alla conoscenza di un aspetto della vita quotidiana antica*, in *Quaderni friulani di archeologia*, 1, pp. 75-88.
- DEPAULIS T. 2000. *Les Indo-Européens jouaient-ils aux dés?*, in *Board games studies*, 3, pp. 103-106.
- D'ERCOLE V. - MENOZZI O. 2007. *La ceramica greca e di tipo greco nei contesti funerari protostorici dell'Abruzzo*, in *I Greci in Adriatico nell'età dei kouroi*, a cura di M. Luni, Urbino, pp. 347-412.
- DERRICK M.R. et al. 1999. DERRICK M.R. - STULIK D. - LANDRY J.M., *Infrared spectroscopy in conservation science*, Los Angeles.
- D'ERRICO F. - GAMBARI F.M. 1983. *Nuovi contributi alla conoscenza del Paleolitico piemontese*, in *Quaderni della Soprintendenza archeologica del Piemonte*, 2, pp. 1-20.
- DE' SIENA S. 2009. *Il gioco e i giocattoli nel mondo classico. Aspetti ludici della sfera privata*, Modena.
- DE STEFANIS C. et al. 2018. DE STEFANIS C. - VOYTEK B. - BEYRIES S. - MAGGI R. - ROSSI S. - PANELLI C., *Analisi funzionale dei brunitoi per la produzione ceramica dai livelli Impresso-Cardiali delle Arene Candide*, in *Preistoria e protostoria della Liguria. Atti della LIII riunione scientifica dell'Istituto italiano di preistoria e protostoria, Genova 16-20 ottobre 2018*, abstract book, a cura di F. Negri - V. Tiné, p. 97.
- DE VOOGT A. et al. 2015 - DE VOOGT A. - EERKENS J.W. - SHERMAN-PRESSER R., *Production bias in cultural evolution: An examination of cubic dice variation in experimental and archaeological contexts*, in *Journal of anthropological archaeology*, 40, pp. 151-159.
- DIETLER M. 2015. *Rencontres culinaires: la culture matérielle incorporée, in Contacts et acculturation en Méditerranée occidentale. Hommages à Michel Bats*, a cura di R. Roure, Aix-en-Provence, pp. 153-159.
- DI FRAIA T. 2010. *Nuove acquisizioni e nuove problematiche sulla filatura e sulla tessitura nella preistoria e nella protostoria*, in *Gradus. Rivista di archeologia dell'acqua*, 5, 1, pp. 57-66.
- DI FRAIA T. 2016. *Fuseruole o vaghi? Riesame critico di una problematica ricorrente, in Ornarsi per comunicare con gli uomini e con gli Dei. Gli oggetti di ornamento come status*

- symbol, amuleti, richiesta di protezione. Ricerche e scavi. Atti del dodicesimo incontro di studi, Valentano (Vt)-Pitigliano (Gr)-Manciano (Gr) 12-14 settembre 2014, a cura di N. Negrone - Catacchio, Milano (Preistoria e protostoria in Etruria. Atti, 12), pp. 255-264.
- DI FRAIA T. 2017. *Tablet weaving in prehistory and proto-history: the contribution of the Italian record*, in *Material chains in late prehistoric Europe and the Mediterranean. Time, space and technologies of production*, a cura di A. Gorgues - K. Rebay-Salisbury - R.B. Salisbury, Bordeaux (Mémoires, 48), pp. 139-155.
- DI FRAIA T. 2018. *La Tomba del Trono di Verucchio e la tessitura di stoffe di prestigio dal Bronzo Finale alle società urbane in Italia*, in *Preistoria e protostoria dell'Emilia Romagna. II. Atti della XLV riunione scientifica dell'Istituto italiano di preistoria e protostoria, Modena 27-31 ottobre 2010*, a cura di M. Bernabò Brea, Firenze (Studi di preistoria e protostoria, 3), pp. 623-630.
- DI GENNARO M. 2010. *L'industria su osso del sito protostorico di Mursia (Pantelleria - TP)*, in *IpoTesi di Preistoria*, 3, pp. 31-134.
- DILIBERTO M. - T. LEJARS 2011. *Mobilità celtica. A proposito di una pedina da gioco centro-italica trovata in Gallia*, in *Notizie archeologiche bergomensi*, 19, pp. 411-425.
- DILIBERTO M. - LEJARS T. 2013. *Un cas de mobilité individuelle aux V^e et III^e s. a.C.: l'exemple des pièces de jeu d'origine italique trouvées au nord des Alpes*, in *L'âge du Fer en Aquitaine et sur ses marges. Mobilité des hommes, diffusion des idées, circulation des biens dans l'espace européen à l'âge du Fer. Actes du 35^e colloque de l'AFEAF, Bordeaux 2-5 juin 2011*, a cura di A. Colin - F. Verdin, Bordeaux (Aquitania. Supplément, 30), pp. 439-458.
- DI MAIO P. et al. 2001. DI MAIO P. - GAMBARI F.M. - GERNETTI F. - PIROTTI S. - SQUARZANTI M., *I corredi ed i reperti*, in *La birra e il fiume 2001*, pp. 25-92.
- DONATI L. 1984-1985 [1988]. *Roselle (Grosseto). Le ceramiche di due pozetti in roccia sulla collina settentrionale*, in *Notizie degli scavi di antichità*, 38-39, pp. 69-94.
- DONATI L. 1987. *Buccheri*, in *Artimino (Firenze), scavi 1974. L'area della Paggeria Medicea: relazione preliminare*, a cura di G. Capocchi, Firenze, pp. 82-97.
- Donne dell'Etruria padana dall'VIII al VII secolo a.C. Tra gestione domestica e produzione artigianale*, Catalogo della mostra, a cura di L. Kruta Poppi - D. Neri, Sesto Fiorentino.
- DORÉ A. 2005. *Schede 351-355*, in *Storia di Bologna. I. Bologna nell'antichità*, Bologna, pp. 279-280.
- D'ORONZO C. 2017. *La cottura degli alimenti durante l'età del Bronzo: la riproduzione sperimentale delle piastre di cottura*, in *Preistoria e protostoria della Puglia. Atti della XLVII riunione scientifica dell'Istituto italiano di preistoria e protostoria, Ostuni 9-13 ottobre 2012*, a cura di F. Radina, Firenze (Studi di preistoria e protostoria, 4), pp. 875-882.
- D'ORONZO C. - FIORENTINO G. 2010a. *Archaeobotanical and spatial analysis of functional activities near-hearth structures: the Bronze age settlements of Coppa Nevigata and Oratino (Italy)*, in *Des hommes et des plantes. Exploitation du milieu et gestion des ressources végétales de la Préhistoire à nos jours. XXXe Rencontres internationales d'archéologie et d'histoire d'Antibes. Actes des rencontres, Antibes 22-24 octobre 2009*, a cura di C. Delhon - I. Théry-Parisot - S. Thiébaud, Antibes, pp. 85-100.
- D'ORONZO C. - FIORENTINO G. 2010b. *An archaeobotanical and experimental approach to identifying successive fire events in hearth structures in the sanctuary of Apollo in Hierapolis (Turkey)*, in *The taphonomy of burned organic residues and combustion features in archaeological contexts. Proceedings of the round table, Valbonne may 27-29 2008*, in *Palethnologie*, 2, pp. 59-67.
- DUBIN L.S. 2009. *The worldwide history of beads: ancient, ethnic, contemporary*, London.
- DUBREUCQ E. 2013. *Métal des premiers Celtes. Productions métalliques sur les habitats des provinces du Hallstatt centre-occidental*, Dijon.
- DUBREUCQ E. et al. 2020. DUBREUCQ E. - CICALANI V. - FILIPPINI A., *Productions métalliques au premier et au début du second âge du Fer dans le domaine nord-alpin centre-occidental (VII^e-V^e siècles av. J.-C.). Quand créativité et spécialisation caractérisent les artisans*, in *La spécialisation des productions et les spécialistes/Specialised productions and specialists. Proceedings of the session n° XXXIV-2 du XVIII^e congrès mondial de l'UISPP, Paris 4-10 juin 2018*, a cura di R. Peake - S. Bauvais - C. Hamon - C. Mordant, Paris (Séances de la Société préhistorique française, 16), pp. 63-84. < http://www.prehistoire.org/offres/doc_inline_src/515/04-Dubreucq%20Bet%20Bal.pdf >
- DUBUIS C. et al. 2015. DUBUIS C. - GARCIA D. - MILLET E., *Les contacts entre le Méditerranée archaïque et le monde celtique : le cas de la tombe de Lavau (Aube)*, in *Académie des inscriptions et belles-lettres. Comptes rendus des séances de l'Académie des inscriptions et belles-lettres*, 3, pp. 1185-1212.
- DUNN-VATURI A.E. 2012. *Le Mehen*, in *Art du jeu, jeu dans l'Art de Babylone à l'Occident médiéval*, Catalogo della mostra, Parigi, pp. 42-45.
- DUNSTER J. - DUNGWORTH D. 2012. *Blacksmiths' fuel. The analysis of slags from archaeological and contemporary ironworking*, York (English heritage research Department report series, 16).
- EGG M. 2012. *Kontaktzone, Transalpine Beziehungen und benachbarte Hochkulturen, in Die Welt der Kelten. Zentren der Macht- Kostbarkeiten der Kunst*, Ostfildern, pp. 171-177.
- EKROTH G. 2003. *Small pots, poor people? The use and function of miniature pottery as votive offerings in archaic sanctuaries in the Argolid and the Corinthia*, in *Griechische Keramik im kulturellen Kontext. Akten des internationalen Vasen-Symposiums, Kiel 24-28 september 2001*, a cura di B. Schmaltz - M. Söldner, Münster, pp. 35-37.
- Emporion (The) in the Mediterranean 2018. The emporion in the ancient western Mediterranean: trade and colonial encounters from the Archaic to the Hellenistic period*, a cura di E. Gailledrat - M. Dietler - E. Plana-Mallart, Montpellier.
- ERRERA M. et al. 2012 - ERRERA M. - PÉTREQUIN P. - PÉTREQUIN A.M., *Spectroradiométrie, référentiel naturel et étude de la diffusion des haches alpines (Spectroradiometry, raw material reference samples and the diffusion of alpine axeheads)*, in *Jade 2012*, pp. 440-533.
- Età (L') del Ferro a Sansepolcro 2009. L'età del Ferro a Sansepolcro. Attività produttive e ambiente nel sito di Trebbio*, a cura di C. Iaia - C. Moroni Lanfredini, Sansepolcro.
- Etruschi (Gli) a nord del Po 1986. Gli Etruschi a nord del Po*, Catalogo della mostra, a cura di R.C. de Marinis, I, Mantova.
- Etruschi (Gli) a nord del Po 1988. Gli Etruschi a nord del Po*, Catalogo della mostra, a cura di R.C. de Marinis, I-II, seconda edizione, Udine.
- Etruschi (Gli) da Genova ad Ampurias 2006. Gli Etruschi da Genova ad Ampurias. Atti del XXIV convegno di studi etruschi e italici, Marseille - Lattes 26 settembre-1 ottobre 2002*, Pisa-Roma.
- Etruschi (Gli) e gli altri 2014. Gli Etruschi e gli altri. Reggio Emilia terra di incontri*, a cura di R. Macellari, Ginevra-Milano.
- Etruschi (Gli) e l'Europa 1992. Gli Etruschi e l'Europa*, Catalogo della mostra, Milano-Paris.
- Etruscorum ante quam Ligurum 1990. Etruscorum ante quam Ligurum. La Versilia tra VII e III secolo a.C.*, a cura di E. Paribeni, Pontedera.
- Étrusques (Les) en mer 2002. Les Étrusques en mer. Épaves d'Antibes à Marseille*, a cura di L. Long - P. Pomey - J.-C. Sourisseau, Aix-en-Provence.
- FABIETTI U. 2015. *Elementi di antropologia culturale*, Milano.
- FAEGRI K. - IVERSEN J. 1989. *Textbook of pollen analysis*, IV edition, Chichester.
- FARIÑA BUSTO F. 2001. *Forno Cerámico. Castromao*, Celanova, Museo Arqueológico Provincial de Ourense. < <http://www.musarqourense.xunta.es/peza-mes> >
- FARMER V.C. 1974. *The infrared spectra of minerals*, London (Mineralogical society monograph, 4).
- FASANI L. - SALZANI L. 1973. *Materiali preistorici da monte Peladolo (Virle - Brescia)*, in *Natura bresciana*, 10, pp. 121-169.
- FASANI L. - SALZANI L. 1975. *Aspetti e problemi dell'età del Bronzo finale nella pianura orientale*, in *Padusa*, 11, pp. 53-121.
- FASANI R. et al. 2007. FASANI R. - BASSO E. - CARÒ F. - CRUCIALI G. - DALCONI M.C. - RICCARDI M.P. - VECCHI L., *Indagine archeometrica di strutture da fuoco provvisorie: la riproduzione sperimentale di una cottura in buca*, in *Scienza e beni culturali. Atti del IV congresso nazionale di archeometria, Pisa 1-3 febbraio 2006*, a cura di C. D'Amico, Bologna, poster.

- FAUDINO V. et al. 2014. FAUDINO V. - FERRERO L. - GIARETTI M. - VENTURINO GAMBARI M., *Celti e Liguri. Rapporti tra la cultura di Golasecca e la Liguria interna nella prima età del Ferro*, in *Les Celtes et le Nord de l'Italie. Premier et second âges du Fer. Actes du XXXVI^e colloque international de l'AFEAF, Vérone 17-20 mai 2012*, a cura di P. Baral - J.-P. Guillaumet - M.-J. Roulière-Lambert - M. Saracino - D. Vitali, Dijon (Revue archéologique de l'Est. Supplément, 36), pp. 125-144.
- FEDOROFF N. 1997. *Clay illuviation in Red Mediterranean soils*, in *Catena*, 28, pp. 171-178.
- Fenici 1988. *I Fenici*, Catalogo della mostra, a cura di S. Moscati, Milano.
- FERRARA E. et al. 2016. FERRARA E. - TEMA E. - BEATRICE C., *Estimating the equivalent firing temperature of ancient baked clay artifacts through magnetic measurements*, in *IMEKO International Conference on metrology for archaeology and cultural heritage. Proceedings of a meeting, Torino 19-21 October 2016*, Torino (Metroarchaeo), pp. 265-269.
- FERRARIS M. - OTTOMANO C. 1997. *Pottery analysis*, in *Arene Candide: a functional and environmental assessment of the Holocene sequence (Excavations Bernabò Brea-Cardini 1940-50)*, a cura di R. Maggi, Roma (Memorie dell'Istituto italiano di paleontologia umana, 5), pp. 339-348.
- FERRERO L. 1999-2000. *Il sito protostorico di Verrua Savoia (TO)*, Tesi di Specializzazione, Università cattolica del Sacro Cuore di Milano, relatore prof.ssa P. Frontini, correlatore prof. F.M. Gambari.
- FERRERO L. 2012. *Torino, Bric della Maddalena. Tracce di frequentazione dell'età del bronzo Finale*, in *Quaderni della Soprintendenza archeologica del Piemonte*, 27, pp. 310-311.
- FERRERO L. 2014. *Inseidiamenti e popolamento dell'ager di Augusta Bagiennorum dall'età del Ferro ai primi secoli dell'impero*, in *Augusta Bagiennorum 2014*, pp. 39-60.
- FERRERO L. - GIARETTI M. 2019a. *Il repertorio vascolare del Bronzo Finale nel Piemonte meridionale: verso una definizione del Protoligure*, in *Numéro spécial consacré aux Actes du XV^e colloque sur les Alpes dans l'antiquité de la Préhistoire au Moyen Âge, Saint-Gervais (Haute-Savoie) 12-14 octobre 2018*, *Bulletin d'études préhistoriques et archéologiques alpines*, 29-30, pp. 189-194.
- FERRERO L. - GIARETTI M. 2019b. *La decorazione a falsa cordicella nel Bronzo Finale del Piemonte Meridionale*, in *Numéro spécial consacré aux Actes du XV^e colloque sur les Alpes dans l'antiquité de la Préhistoire au Moyen Âge, Saint-Gervais (Haute-Savoie) 12-14 octobre 2018*, *Bulletin d'études préhistoriques et archéologiques alpines*, 29-30, pp. 195-200.
- FERRERO L. - VENTURINO GAMBARI M. 2008. *Preistoria e protostoria nella valle del Gesso*, in *Ai piedi delle montagne 2008*, pp. 15-40.
- FERRERO L. et al. 2004. FERRERO L. - GIARETTI M. - PADOVAN S., *Gli abitati della Liguria interna: la ceramica domestica*, in *Ligures Celeberrimi 2004*, pp. 51-80.
- FEUGÈRE M. - GUILLOT A. 1986. *Fouilles de Bragny, 1. Les petits objets dans leur contexte du Hallstatt final*, in *Revue archéologique de l'Est*, 37, pp. 159-221.
- FEUGÈRE M. - PRÉVOT P. 2008. *Le matières dures animales (os, bois de cerf et ivoire) dans la vallée de l'Hérault: production et consommation*, in *Le travail de l'os, du bois de cerf et de la corne à l'époque romaine: un artisanat en marge? Actes de la table ronde Instrumentum, Chauvigny 8-9 décembre 2005*, a cura di I. Bertrand, Montagnac (Monographies instrumentum, 34), pp. 231-268.
- FILIPPI F. et al. 2002. FILIPPI F. - GAJ G. - PANTÒ G., *La produzione di una fornace altomedievale per la ceramica da Libarna (AL)*, in *Produzione e circolazione dei materiali ceramici in Italia settentrionale tra il VI e X secolo. Il incontro di studio sulle ceramiche tardo antiche e altomedievali*, Torino 13-14 dicembre 2002, a cura di G. Pantò, Mantova (Documenti di archeologia, 35), pp. 57-82.
- FINELLI A. 1987. *Monte Bibele. I materiali dell'abitato*, in *La formazione della città in Emilia Romagna 1987*, pp. 334-339.
- FIORI C. - VANDINI M. 2010. *Tessere vitree da mosaici del XVII secolo del Palazzo del Quirinale*, in *Riflessioni e trasparenze 2010*, pp. 179-192.
- FITTA M. 1997. *Giochi e giocattoli nell'antichità*, Milano.
- FITTA M. 2000. *Da Roma per gioco. Giochi e giocattoli nell'antica Roma*, Milano.
- FITZPATRICK E.A. 1986. *Soils. Their formation, classification and distribution*, London.
- Focolari, forni e fornaci tra Neolitico ed età del Ferro 2019. *Focolari, forni e fornaci tra Neolitico ed età del Ferro. Comprendere le attività domestiche e artigianali attraverso lo studio delle installazioni pirotecniche e dei residui di combustione. Sesto incontro annuale di preistoria e protostoria*, Bologna 29 marzo 2019, Firenze (IpoTesi di preistoria, 12).
- Formazione (La) della città in Emilia Romagna 1987. *La formazione della città in Emilia Romagna: prime esperienze urbane attraverso le nuove scoperte archeologiche*, Catalogo della mostra, a cura di G. Bermond Montanari, Bologna.
- FORMIGLI E. 1983. *Appendice tecnica*, in *L'oro degli Etruschi 1983*, pp. 321-333.
- FORMIGLI E. 1985. *Tecniche dell'oreficeria etrusca e romana*, Firenze.
- FORRER R. 1915. *Ein Hallstatt-Töpferofen bei Marlenheim-Fessenheim*, in *Anzeiger für elsässische Altertumskunde*, 23-24, pp. 504-510.
- FORT B. - TISSERAND N. 2013. *Le mobilier métallique et l'instrumentum. Approches méthodologiques*, Paris (Les nouvelles de l'archéologie, 131).
- FORTE M. 1994. *L'inseidiamento di Castenaso: i materiali (scavi 1975, 1981)*, in *La pianura bolognese nel Villanoviano 1994*, pp. 200-212.
- FORTE V. - LEMORINI C. 2017. *Traceological analysis applied to textile implements: an assessment of the method through the case study of the 1st millennium BCE ceramic tools in Central Italy*, in *Origini*, 40, pp. 165-182.
- FOSSATI A. 1991. *Letà del Ferro nelle incisioni rupestri della Valcamonica*, in *Immagine di un'aristocrazia dell'Età del Ferro nell'arte rupestre camuna. Contributi in occasione della mostra a Milano - Castello Sforzesco, aprile 1991 - marzo 1992*, Milano, pp. 11-71.
- FOSSATI A. 1997. *Gli oggetti e i motivi di ornamento nell'arte rupestre delle Alpi*, in *Ori delle Alpi 1997*, pp. 197-203.
- FOZZATI L. - GAMBARI F.M. 1985 [1987]. *Variglie-Revigliasco (Asti)*, in *Studi etruschi*, 53, pp. 420-421.
- FOSSATI S. - GARDINI A. 1976. *Genova. San Silvestro*, in *Archeologia in Liguria. Scavi e scoperte 1967-75*, Genova, pp. 93-104.
- FRANCIS P.JR. 1994. *Beads at the crossroads of continents*, in *Anthropology of the North Pacific Rim*, Washington-London, pp. 281-305.
- FRASSON F. 2010. *Durum in armis genus: i Liguri nell'esercito punico*, in *L'Africa romana*, 18, Roma, pp. 243-256.
- FREESTONE I.C. 1987. *Composition and microstructure of early opaque red glass*, in *Early vitreous materials*, London (Occasional paper, 56), pp. 151-164.
- FREESTONE I.C. et al. 1985. FREESTONE I.C. - MEEKS N.D. - MIDDLETON A.P., *Retention of phosphate in buried ceramics: an electron micro beam approach*, in *Archaeometry*, 27, 2, pp. 161-177.
- FRÈRE D. 1997. *A propos des alabastres étrusco-corinthiens à fond plat*, in *Mélanges de l'École française de Rome*, 109, pp. 171-197.
- FRÈRE D. 2007. *Importations et imitations. Les vases à huile parfumée en Campanie*, in *Ceramiche fini a decoro subgeometrico del VI sec. a.C. in Etruria meridionale e in Campania*, a cura di D. Frère, Roma, (Collection de l'École française de Rome, 389), pp. 41-64.
- FREY O.H. 1988. *Les fibules hallstattiennes de la fin du vie siècle au ve siècle en Italie du Nord*, in *Les princes celtes et la Méditerranée. Actes des rencontres de l'École du Louvre, 25-27 novembre 1987*, Paris, pp. 33-43.
- FROST R.L. et al. 2007. FROST R.L. - BOUZAI J.M. - PALMER S., *The structure of mimetite, arsenian pyromorphite and hedyphane. A Raman spectroscopic study*, in *Polyhedron*, 26, 3, pp. 2964-2970.
- FURST S. et al. 2016. FURST S. - MULLER K. - GIANNI L. - PARIS C. - BELLOT GURLET L. - PARE C.F.E. - REICHE I., *Raman investigation to identify Corallium rubrum in Iron age jewelry and ornaments*, in *Minerals*, 6, 56.
- GABUCCI A. 1997. *Vetri: la mensa, la dispensa, gli unguenti e i giochi*, in *Alba Pompeia. Archeologia della città dalla fondazione alla tarda antichità*, a cura di F. Filippi, Alba (Quaderni della Soprintendenza archeologica del Piemonte. Monografie, 6), pp. 465-481.
- GAJ G. et al. 2016. GAJ G. - GIARETTI M. - MAESTRO O. - PEINETTI A. - VENTURINO GAMBARI M., *I forni dell'età del Ferro di Montecastello: strutture per il trattamento di prodotti alimentari?*, in *Quaderni della Soprintendenza archeologica del Piemonte*, 31, pp. 35-53.
- GAMBACURTA G. 1987. *Perle in pasta vitrea da Altino (Venezia): proposta di una tipologia e analisi della distribuzione areale*, in *Quaderni di archeologia del Veneto*, 3, pp. 192-214.
- GAMBACURTA G. - RUTA SERAFINI A. 2007.

- Dal fuso al telaio. Profili di donne nella società di Este nell'età del Ferro, in *Le ore e i giorni delle donne* 2007, pp. 33-45.
- GAMBACURTA G. - RUTA SERAFINI A. 2012. Indicatori della lavorazione tessile nel Veneto preromano, in *La lana nella Cisalpina romana* 2012, pp. 353-365.
- GAMBARI F.M. 1988. Monteu da Po. Rasoio villanoviano in bronzo, in *Quaderni della Soprintendenza archeologica del Piemonte*, 8, p. 221.
- GAMBARI F.M. 1989. Il ruolo del commercio etrusco nello sviluppo delle culture piemontesi della prima età del Ferro, in *Gli Etruschi a nord del Po. Atti del convegno, Mantova 4-5 ottobre 1986*, a cura di E. Benedini, Mantova, pp. 211-225.
- GAMBARI F.M. 1993. Il bucchero etrusco nei contesti piemontesi della prima età del Ferro, in *Il bucchero etrusco* 1993, pp. 127-134.
- GAMBARI F.M. 1995a. I Celti in Piemonte tra il VI ed il III secolo a. C.: i dati archeologici, in *L'Europe celtique du V^e au III^e siècle avant J.-C. Actes du deuxième symposium International, Hautvillers 8-10 octobre 1992*, Sceaux, pp. 77-87.
- GAMBARI F.M. 1995b. L'età del Bronzo e del Ferro: navigazione, commercio e controllo del territorio, in *Navigatori e contadini* 1995, pp. 27-49.
- GAMBARI F.M. 1996. Ritrovamenti di asce in pietra levigata in ambiti protostorici probabilmente culturali, in *Le vie della pietra verde* 1996, Torino, pp. 254-255.
- GAMBARI F.M. 1997. La prima età del Ferro nel Piemonte nord-occidentale, in *Atti IIPP XXXI* 1997, pp. 341-359.
- GAMBARI F.M. 1998a. Elementi di organizzazione sociale ed economica delle comunità protostoriche piemontesi, in *Archeologia in Piemonte I* 1998, pp. 247-260.
- GAMBARI F.M. 1998b. Arte artigianato, cultura figurativa e plastica nell'età del Ferro piemontese, in *Archeologia in Piemonte I* 1998, pp. 289-301.
- GAMBARI F.M. 1999a. L'influenza paleoveneta nelle produzioni di ceramica fine dell'area golasecchiana occidentale, in *Protostoria e storia del "Venetorum angulus". Atti del XX convegno di studi etruschi e italici, Portogruaro-Quarto d'Altino-Este-Adria 16-19 ottobre 1996*, a cura di O. Paoletti, Pisa, pp. 637-643.
- GAMBARI F.M. 1999b. Premières données sur les aurifodinae (mines d'or) protohistoriques du Piémont (Italie), in *L'or dans l'Antiquité de la mine à l'objet, Actes du colloque international, Limoges 7-10 novembre 1994*, a cura di B. Cauuet, Toulouse (Aquitania. Supplément, 9), pp. 87-92.
- GAMBARI F.M. 2000. La coltivazione della vite nell'età del Ferro del Basso Verbano: l'acquisizione di tecniche vitivinicole nel rapporto tra Etruschi e Celti, in *I Leponti* 2000, pp. 101-103.
- GAMBARI F.M. 2002. Le Aurifodinae (Minnie d'oro alluvionale) protostoriche del Piemonte. Sintesi dei primi dati delle ricerche, in *Actes du IX^e colloque international sur les Alpes dans l'antiquité, Tende 15-17 septembre 2000, Bulletin d'Études préhistoriques et archéologiques alpines*, 13, pp. 97-105.
- GAMBARI F.M. 2003. Il quadro archeologico dalla fine dell'età del Bronzo alla guerra annibalica, in *Dertona. Historia Patriae. Storia di Tortona dalla preistoria ad oggi*, 1, Tortona, pp. 89-120.
- GAMBARI F.M. 2004a. L'entroterra ligure in Piemonte dal VI al IV secolo a.C., in *I Liguri* 2004, pp. 225-229.
- GAMBARI F.M. 2004b. L'etnogenesi dei Liguri cisalpini tra l'età del Bronzo finale e la prima età del Ferro, in *Ligures celeberrimi* 2004, pp. 11-28.
- GAMBARI F.M. 2004c. Le vie tra il grande fiume e il mare. Le prime fasi dell'età del Bronzo nelle valli Curone e Grue, in *Alla conquista dell'Appennino* 2004, pp. 79-88.
- GAMBARI F.M. 2004d. Solero (Alessandria). Letto del fiume Tanaro, in *I Liguri* 2004, p. 421.
- GAMBARI F.M. 2005. La birra dei Celti cisalpini ed i recipienti per degustarla, tra archeologia, storia e linguistica, in *Del vino d'orzo* 2005, pp. 39-64.
- GAMBARI F.M. 2006. La necropoli di Morano sul Po ed il Protogolasecca in Italia nord-occidentale: definizioni, cronologia, caratteri culturali e significato storico, in *Navigando lungo l'Eridano* 2006, pp. 186-210.
- GAMBARI F.M. 2008. Taurisci e Taurini in Piemonte: fonti storiche e archeologia, in *Taurini sul confine. Il Bric San Vito di Pecetto nell'età del Ferro*, a cura di F.M. Gambari, Torino, pp. 33-45.
- GAMBARI F.M. 2011. La necropoli settentrionale e l'evidenza della costituzione del polo proturbano di Castelletto Ticino, in *L'Alba della città* 2011, pp. 13-18.
- GAMBARI F.M. 2012. Elmo crestato, in *Etruschi. L'ideale eroico e il vino lucente*, Catalogo della mostra, a cura di A. Mandolesi - M. Sannibale, Milano, pp. 192-193.
- GAMBARI F.M. 2014a. Protostoria ed archeologia del lambrusco nella Cisalpina preromana, in *Archeologia del lambrusco. Storia delle vigne perdute. Atti del convegno, Albinea 6 ottobre 2012*, a cura di F.M. Gambari - R. Macellari, Reggio Emilia (Strenna di Pagine di archeologia, 2), pp. 3-11.
- GAMBARI F.M. 2014b. Il dado fittile con lettere etrusche, in *Castello di Annone* 2014, pp. 273-274.
- GAMBARI F.M. 2014c. La media età del Ferro nella valle del Tanaro tra Etruschi e primi arrivi transalpini, in *Castello di Annone* 2014, pp. 33-38.
- GAMBARI F.M. 2017a. I Celti nella Transpadana. Le invasioni galliche ed i gruppi celtici preesistenti, in *Celti d'Italia. I Celti dell'età di La Tène a sud delle Alpi. Atti del convegno internazionale, Roma 16-17 dicembre 2010*, a cura di P. Piana Agostineti, Roma (Biblioteca di Studi etruschi, 59), pp. 43-63.
- GAMBARI F.M. 2017b. I Liguri, I Leponti e l'ambrà. Vie occidentali del commercio transalpino tra la fine dell'età del Bronzo e l'età del Ferro, in *The Amber Roads. The ancient cultural and commercial communication between the peoples. Proceedings of the 1st International Conference on Ancient Roads, Republic of San Marino, April 3-4 2014*, a cura di P.L. Cellarosi - R. Chellini - F. Martini - A.C. Montanaro - L. Sarti - R.M. Capozzi, Firenze (Millenni, 13), pp. 337-350.
- GAMBARI F.M. 2019a. De transitu Gallorum haec accepimus. Cronologia, fonti e modelli narrativi dei passi liviani sull'arrivo dei Galli, alla luce dell'archeologia, in *Tito Livio e l'Italia settentrionale prima di Roma. Il punto di vista dell'archeologia. Contributi presentati in occasione della ricorrenza del Bimillenario Liviano nell'ambito della giornata di studi, Padova 19 dicembre 2017, Preistoria alpina*, 49bis, pp. 55-63.
- GAMBARI F.M. 2019b. Cronologia e storia. I riscontri archeologici e toponomastici delle vicende legate alla distruzione di Caruscum/Carystum, in *Le ceneri degli Statielli* 2019, pp. 11-21.
- GAMBARI F.M. 2021a. I Liguri tra Etruschi e Celti: la Liguria interna prima della romanizzazione, in *I Liguri e Roma* 2021, pp. 17-38.
- GAMBARI F.M. 2021b. Lo sviluppo delle bevande fermentate nella preistoria e protostoria della Cisalpina, sulla base dei dati archeologici e linguistici, in *Preistoria del cibo. L'alimentazione nella preistoria e nella protostoria. Atti della riunione scientifica dell'Istituto italiano di preistoria e protostoria, Roma 5-9 ottobre 2015*, a cura di I. Damiani - A. Cazzella - V. Copat, Firenze (Studi di Preistoria e Protostoria, 6), pp. 551-564.
- GAMBARI F.M. in stampa. Modelli di fondazione e nascita dei centri proturbani nella civiltà di Golasecca, in *Atti IIPP LII* in stampa.
- GAMBARI F.M. - COLONNA G. 1986 [1988]. Il bicchiere con iscrizione arcaica da Castelletto Ticino e l'adozione della scrittura nell'Italia nordoccidentale, in *Studi etruschi*, 54, pp. 119-164.
- GAMBARI F.M. - MALNATI L. 1980. Corredi della prima età del Ferro da Castelletto Ticino al Museo civico di Novara, in *Studi di archeologia dedicati a Pietro Barocelli*, Torino, pp. 27-53.
- GAMBARI F.M. - VENTURINO GAMBARI M. 1982. Alessandria, fraz. Villa del Foro. Abitato e necropoli dell'età del Ferro, in *Quaderni della Soprintendenza archeologica del Piemonte*, 1, pp. 144-145.
- GAMBARI F.M. - VENTURINO GAMBARI M. 1985 [1987]. Villa del Foro (com. di Alessandria), in *Studi etruschi*, 53, pp. 421-425.
- GAMBARI F.M. - VENTURINO GAMBARI M. 1987 [1988]. Il popolamento della Liguria interna dalle invasioni galliche alla romanizzazione, in *Contributi per una definizione archeologica della seconda età del Ferro nella Liguria interna*, in *Rivista di studi liguri*, 53, 1-4, pp. 99-150.
- GAMBARI F.M. - VENTURINO GAMBARI M. 1994. Le produzioni metallurgiche piemontesi nella protostoria del Piemonte: la tarda età del Bronzo, in *Quaderni della Soprintendenza archeologica del Piemonte*, 12, pp. 23-41.
- GAMBARI F.M. - VENTURINO GAMBARI M. 1997a. Forma di fusione in terracotta di ornamento a disco, in *Ori delle Alpi* 1997, p. 344.
- GAMBARI F.M. - VENTURINO GAMBARI M. 1997b. Gli oggetti di ornamento in Piemonte, in *Ori delle Alpi* 1997, pp. 335-340.
- GAMBARI F.M. - VENTURINO GAMBARI M. 1997c. Crissolo (Cuneo): per una definizione archeologica dei Taurini nella prima età del Ferro, in *Atti IIPP XXXI* 1997, pp. 393-407.
- GAMBARI F.M. - VENTURINO GAMBARI M. 1998. Roaschia, Grotta del Bandito. Coltello a codolo in bronzo della prima età del Ferro, in *Quaderni della*

- Soprintendenza archeologica del Piemonte, 15, p. 220.
- GAMBARI F.M. - VENTURINO GAMBARI M. 2004a. *La medio-tarda età del Ferro (V-II secolo a.C.) nella Liguria interna*, in *Ligures Celeberrimi* 2004, pp. 29-48.
- GAMBARI F.M. - VENTURINO GAMBARI M. 2004b. *Villa del Foro (Alessandria)*, in *I Liguri* 2004, pp. 274-275.
- GAMBARI F.M. - VENTURINO GAMBARI M. 2012. *Tombe monumentali a recinti nell'areale occidentale della cultura di Golasecca e nella Liguria interna piemontese: tipologia, ideologia costruttiva, rituali*, in *Les necrópolis d'incineració entre l'Ebre i el Tíber (segles IX-VI aC): metodologia, pràctiques funeràries i societats*, a cura di M.C. Rovira Hortalà - F.J. López Cachero - F. Mazière, Barcellona (Monografies, 14), pp. 307-322.
- GAMBARI F.M. - VENTURINO GAMBARI M. 2019. *Caratterizzazione archeologica e territoriale delle facies culturali piemontesi nell'età del Bronzo Finale*, in *Numéro spécial consacré aux actes du XV^e colloque sur les Alpes dans l'antiquité de la Préhistoire au Moyen Âge, Saint-Gervais (Haute-Savoie) 12-14 octobre 2018, Bulletin d'études préhistoriques et archéologiques alpines*, 29-30), pp. 105-126.
- GAMBARI F.M. - ZAMAGNI B. 1996. *Castelletto Ticino, loc. Belvedere*, in *Le vie della pietra verde* 1996, Torino, pp. 260-261.
- GAMBARI F.M. et al. 1992. GAMBARI F.M. - VENTURINO GAMBARI M. - D'ERRICO F., *Alba e la neolitizzazione del Piemonte*, in *Bullettino di preistoria italiana*, 83, pp. 31-142.
- GAMBARI F.M. et al. 2007. GAMBARI F.M. - RUBAT BOREL F. - COMPAGNONI R., *Le forme di fusione e l'utilizzazione preromana della pietra ollare nella protostoria dell'Italia nordoccidentale*, in *Bullettin d'études préhistoriques et archéologiques alpines*, 18, pp. 131-151.
- GAMBARI F.M. et al. 2012. GAMBARI F.M. - RUBAT BOREL F. - VENTURINO GAMBARI M., *Cortazzone. Armilla a capi aperti in bronzo dell'età del Ferro*, in *Quaderni della Soprintendenza archeologica del Piemonte*, 27, pp. 184-185.
- GAMBARO L. 1993. *Materiali ceramici, vetri, manufatti in pietra e osso*, in *Archeologia nella valle del Curone* 1993, pp. 137-169.
- GAMBARO L. - DEL LUCCHESI A. 2006-2007 [2010]. *Ricerche archeologiche nel sito d'altura di Monte Rocche (Castellaro- IM). Campagne 2003 e 2005*, in *Archeologia in Liguria*, 2, pp. 27-52.
- GARANZINI F. 2021. *Pesi da telaio*, in *Fara dall'età romana all'alto Medioevo. Una strada, l'insediamento, le necropoli*, a cura di G. Spagnolo Garzoli, Novara (ArcheologiaPiemonte, 7), pp. 161-162.
- GARCIA D. 2002. *L'épave de Rochelongue (Cap d'Agde)*, in *Les Etrusques en mer* 2002, pp. 38-41.
- GARCIA D. - SOURISSEAU J.-CHR. 2010. *Les échanges sur le littoral de la Gaule méridionale au premier âge du Fer. Du concept d'hellénisation à celui de Méditerranéisation*, in *Archéologie des rivages méditerranéens. 50 ans de recherche. Actes du colloque, Arles (Bouches-du-Rhône) 28-29-30 octobre 2009*, a cura di X. Delestre - H. Marchesi, Paris, pp. 237-246.
- GARCIA ROLLÁN M. 1971. *Memoria de la excavación arqueológica de Castromao (Caeliobriga)*, in *Archivo español de arqueología*, 44, 123-124, pp. 175-211.
- GARDINI A. 1977. *I saggi archeologici nel complesso della Pieve di Codiponte*, in *Giornale storico della Lunigiana*, 28, 1-3, pp. 28-64.
- GARIBALDI P. 2004a. *Tomba di Valbrevenna (Genova)*, in *I Liguri* 2004, p. 278.
- GARIBALDI P. 2004b. *Tomba di Rocca-tagliata (Genova)*, in *I Liguri* 2004, pp. 278-279.
- GARIBALDI P. - TRAVERSO A. 2004. *Savignone*, in *I Liguri* 2004, pp. 280-281.
- GARIBALDI P. et al. 1996. GARIBALDI P. - ISETTI E. - ROSSI G., *Monte Savino (Sassello) e Appennino ligure-piemontese*, in *Le vie della pietra verde* 1996, pp. 113-119.
- GASCA QUEIRAZZA G. et al. 1990. GASCA QUEIRAZZA G. - MARCATO C. - PELLEGRINI G.B. - PETRACCO SICARDI G. - ROSSEBASTIANO A., *Dizionario di toponomastica. Storia e significato dei nomi geografici italiani*, Torino.
- GASCÓ J. 2002. *Structures de combustion et préparation des végétaux de la préhistoire récente et de la protohistoire en France méditerranéenne*, in *Civilisations*, 49, pp. 285-309.
- GASTALDI B. 1869. *Iconografia di alcuni oggetti di remota antichità rinvenuti in Italia*, in *Memorie della Reale Accademia delle Scienze di Torino*, s. II, 26, pp. 76-126.
- GATTIGLIA A. 1989. *Nota metodologica sullo studio della cultura materiale «povera»: la cote, in I petroglifi della bassa Valleorco tra Salto (Cuornè) e Santa Maria di Doblazio (Pont Canavese)*, a cura di M. Rossi - A. Gattiglia - M. Di Maio - M. Peradotto - L. Vaschetti, Torino (Antropologia alpina, annual report, 1), pp. 158-171.
- GAUCCI A. 2010. *I graffiti, in Marzabotto. La casa 1 della Regio IV - Insula 2: 1. I materiali*, a cura di E. Govi - G. Sassatelli, Bologna, pp. 350-395.
- GAUSSEN J. 1995. *Nel Sahara si fa del nuovo con del vecchio. Riutilizzo di oggetti preistorici nell'artigianato sahariano e saheliano*, in *Archeologia africana. Saggi occasionali*, 1, Milano, pp. 29-40.
- GAUTIER A. 1987. *Taphonomic groups: how and why?*, in *Archaeozoologia*, 1, 2, pp. 47-52.
- GAUTIER A. 1990. *La domestication. Et l'homme créa l'animal*, Paris.
- Genova dalle origini* 2014. *Genova dalle origini all'anno Mille. Archeologia e storia*, a cura di P. Melli, Genova.
- GENTILI G.V. 1988. *Testimonianze dell'abitato villanoviano ed "etruscoide" di Verucchio*, in *La formazione della città preromana in Emilia-Romagna. Atti del convegno di studi, Bologna-Marzabotto 7-8 dicembre 1985*, a cura di G. Bermond Montanari, Bologna, pp. 79-103.
- GEORGIA L. 2014. *Analisi del rituale funerario delle tombe maschili di Verucchio: l'identificazione della figura sociale dell'armato e il confronto tra Verucchio e i principali centri villanoviani tirrenici*, Tesi di dottorato, Università L'Orientale di Napoli in cotutela con l'Universidad Autónoma de Madrid.
- GEREZ J. et al. 2018. GEREZ J. - RAMPONI C. - BELLON C. - CABANIS M. - PLANTEVIN C., *Nouvel exemple de four à sole perforée de la fin du premier âge du Fer sur le site de «Grange Rouge» à Quincieux (Rhône)*, in *Construction en terre crue. Torchis, techniques de garnissage et de finition, architecture et mobilier. Échanges transdisciplinaires sur les constructions en terre crue*, 4. *Actes de la table ronde internationale, Lattes 23-25 novembre 2016*, a cura di C.A. de Chazelles - É. Leal - A. Klein, Montpellier, pp. 477-484.
- GERMAIN-VALLÉE C. et al. 2011. GERMAIN-VALLÉE C. - PRÉVOST-DERMARKAR S. - LESPEZ L., *Stratégies de prélèvement et de mise en oeuvre de la «terre à bâtir» des structures de combustion néolithiques du site de Dikili Tash (Grèce) à partir d'une étude micromorphologique*, in *ArchéoScience*, 35, pp. 41-63.
- GERNONE G. - MAGGI R. 1998. *Lavorazione della steatite alla Pianaccia di Suvero (Alta Val di Vara, La Spezia)*, in *Simbolo ed enigma. Il bicchiere campaniforme e l'Italia nella preistoria europea del III millennio a.C.*, Catalogo della mostra, a cura di F. Nicolis - E. Mottes, Trento, pp. 95-97.
- GERVASINI L. - MAGGIANI A. 1996 [1998]. *La stele di Lerici e l'oplistomòs dei Liguri*, in *Studi etruschi*, 62, pp. 27-61.
- GHELFI R. 2011. *L'alta via dei Monti Liguri, bene culturale tra Alpi e Appennino*, Genova.
- GIANFERRARI A. 1989. *Fiorano Modenese. Le strutture e i materiali*, in *Rubiera* 1989, pp. 163-178.
- GIANNATTASIO B.M. 2007. *I Liguri e la Liguria. Storia e archeologia di un territorio prima della conquista romana*, Milano.
- GIANNICCHEDDA E. 1989. *Per l'interpretazione di un sito e del suo territorio: Praxelli di Rossiglione*, in *Rivista di studi liguri*, 54, pp. 5-23.
- GIANOTTI F. 1998. *L'attività mineraria pre-protostorica nell'arco alpino occidentale italiano*, in *Archeologia in Piemonte* 1998, pp. 267-280.
- GIARDINO C. 2002. *I metalli nel mondo antico. Introduzione all'archeometallurgia*, Roma-Bari, terza edizione.
- GIARETTI M. 1986-1987. *Villa del Foro (AL): un sito dell'età del Ferro nella Liguria padana (prospezioni e preliminari di scavo)*, Tesi di Laurea, Università degli Studi di Torino, relatore prof. L. Manino.
- GIARETTI M. 1989. *Villa del Foro. Prospezioni di superficie in un sito all'aperto dell'età del Ferro*, in *Antichità ed arte nell'Alessandrino. Atti del convegno, Alessandria 15-16 ottobre 1988*, a cura di F. Malaguzzi, *Bollettino della Società piemontese di archeologia e belle arti*, 43, pp. 41-52.
- GIARETTI M. 1996. *Villa del Foro (Alessandria)*, in *Le vie della pietra verde* 1996, pp. 261-264.
- GIARETTI M. 2001. *L'età del Ferro*, in *Dai Bagienni a Bredulum* 2001, pp. 137-160.
- GIARETTI M. 2014a. *La ceramica vascolare. L'età del Ferro*, in *Castello di Annone* 2014, pp. 222-235.
- GIARETTI M. 2014b. *Fittili non vascolari tra età del Bronzo ed età del Ferro*, in *Castello di Annone* 2014, pp. 267-272.
- GIARETTI M. - RUBAT BOREL F. 2006. *Le strutture e i reperti archeologici*, in

- Navigando lungo l'Eridano* 2006, pp. 83-186.
- GIARETTI M. - VENTURINO GAMBARI M. 2004. *Villa del Foro (Alessandria)*, in *I Liguri* 2004, pp. 274-275.
- GIARETTI M. - VENTURINO GAMBARI M. 2013 [2014]. *Contributo alla caratterizzazione tipologica della ceramica dell'età del bronzo recente nel Piemonte meridionale*, in *Quaderni della Soprintendenza Archeologica del Piemonte*, 28, pp. 13-34.
- GIARETTI M. et al. 2008. GIARETTI M. - RUBAT BOREL F. - VENTURINO GAMBARI M., *La necropoli di Valdieri. Le strutture e i reperti archeologici*, in *Ai piedi delle montagne* 2008, pp. 89-114.
- GIMENO D. et al. 2008. GIMENO D. - GARCIA-VALLES M. - FERNANDEZ-TURIEL J.L. - BAZZOCCHI F. - AULINAS M. - PUGÈS M. - TAROZZI C. - RICCARDI M.P. - BASSO E. - FORTINA C. - MENDERA M. - MESSIGA B., *From Siena to Barcelona: deciphering colour recipes of Na-rich Mediterranean stained-glass windows at the XIII-XIV century transition*, in *Journal of cultural heritage*, 9, pp. 10-15.
- GIOMI F. 1999. *Industria ossea*, in *Il Neolitico nella Caverna delle Arene Candide (scavi 1972-1977)*, a cura di S. Tiné, Bordighera (Istituto di studi liguri. Collezione di monografie preistoriche ed archeologiche, 10), pp. 257-282.
- GIOMI F. 2002. *Industria su materie dure di origine animale*, in *La Grotta del Sanguinetto o della Matta: scavi e scoperte tra '800 e '900*, a cura di G. Odetti, Finale Ligure (Quaderni del Museo archeologico del Finale, 4), pp. 103-125.
- GIORGIO J.-M. - BONAFIOUS B. 1998. *Le four de Sévrier sauvé des eaux*, in *Revue de la céramique et du verre*, 99, pp. 50-53.
- GIOSTRA C. 2007. *Indicatori di status e di attività produttive dall'abitato*, in *Longobardi in Monferrato. Archeologia della "Iudiciaria Torrensia"*, a cura di E. Micheletto, Casale Monferrato, pp. 63-97.
- GIOVANNINI A. 2008. *Tipologia delle perle in vetro attestate ad Aquileia*, in *Vetri antichi del museo archeologico nazionale di Aquileia. Ornamenti e oggettistica e vetro pre- e post-romano*, a cura di L. Mandruzzato, Venezia (Corpus delle collezioni del vetro nel Friuli-Venezia Giulia, 4), pp. 156-170.
- GIRARD B. 2010. *Le mobilier métallique de l'âge du Fer en Provence (VI^e-I^{er} siècle avant J.-C.): contribution à l'étude des Celtes de France méditerranéenne*, thèse de Doctorat Dijon/Aix-en-Provence, Université de Bourgogne/Université de Provence.
- GIUMLIA-MAIR A. 1998. *Studi metallurgici sui bronzi della necropoli di S. Lucia - most na soči*, in *Aquileia nostra*, 69, pp. 30-136.
- GIUMLIA-MAIR A. 2003. *Evoluzione tecnica e formale nella produzione di fibule e spilloni tra il IX ed il IV sec. a.C. nell'area alpino-orientale*, in *Fibulae. Dall'età del Bronzo all'alto Medioevo: tecnica e tipologia*, a cura di E. Formigli, Firenze, pp. 49-58.
- GIUMLIA-MAIR A. et al. 2015. GIUMLIA-MAIR A. - STEFAN L. - GILMOUR B. - DEGASPERI N. - BELLINTANI P., *L'officina metallurgica dell'età del Ferro di Zambana "El Vato" (TN) (scavi 2010-2011). Analisi e prime considerazioni sui reperti in lega di rame e in ferro e sui resti di strutture pirotecniche*, in *Archeologia delle Alpi*, 15, pp. 49-72.
- GIUSTETTO R. - COMPAGNONI R. 2004. *Studio archeometrico dei manufatti in pietra levigata del Piemonte sud-orientale: valli Curone, Grue e Ossona*, in *Alla conquista dell'appennino* 2004, pp. 45-59.
- GIUSTETTO R. - COMPAGNONI R. 2014. *Petrographic classification of unusual high-pressure metamorphic rocks of archaeological interest*, in *European journal of mineralogy*, 26 (5), pp. 635-642.
- GIUSTETTO R. et al. 2013. GIUSTETTO R. - BERRUTO G. - DIANA E. - COSTA E., *Decorated prehistoric pottery from Castello di Annone (Piedmont, Italy): archaeological study and pilot comparison with coeval analogous finds*, in *Journal of archaeological science*, 40, pp. 4249-4263.
- GIUSTETTO R. et al. 2016. GIUSTETTO R. - PERRONE U. - COMPAGNONI R., *Neolithic polished greenstone industry from Castello di Annone (Italy): mineralogical study and archaeological implications*, in *European journal of mineralogy*, 28, 5, pp. 889-905.
- GIUSTETTO R. et al. 2017. GIUSTETTO R. - VENTURINO M. - BARALE L. - D'ATRI A. - COMPAGNONI R., *The Neolithic greenstone industry of Brignano Frascata (Italy): Archaeological and archaeological study, implications and comparison with coeval sites in the Grue, Ossona and Curone valleys*, in *Journal of archaeological science. Reports*, 14, pp. 662-691.
- GIUSTETTO R. et al. 2018. GIUSTETTO R. - BARALE L. - COMPAGNONI R., *Mineralogical study of greenstone cobbles from Quaternary alluvial deposits and Oligocene conglomerates of the Lemme valley (northwestern Italy): Comparison with analogous Neolithic polished stone implements and archaeological implications*, in *Journal of archaeological science. Reports*, 19, pp. 312-322.
- GIUSTETTO R. et al. in stampa. GIUSTETTO R. - COMPAGNONI R. - RIBERO M. - VENTURINO M., *L'industria in pietra verde del sito neolitico di Novi Ligure, loc. Pieve (AL): studio archeometrico e analisi mineralogiche*, in *Atti IIPP LIII in stampa*, Firenze.
- GLEBA M. 2007. *Textile production in Proto-historic Italy: from specialist to workshops*, in *Ancient textiles: production, craft and society. Proceedings of the 1 international conference on ancient textiles, Lund (Sweden)-Copenhagen (Denmark) March 19-23 2003*, Oxford, pp. 71-76.
- GLEBA M. 2008. *Textile production in pre-Roman Italy*, Oxford.
- GLEBA M. 2015. *Women and textile production in early Iron age Southern Italy*, in *Early Iron age communities of Southern Italy*, a cura di G. Saltini Semerari - G.J. Burgers, Roma (Papers of the Royal Netherlands Institute in Rome, 63), pp. 102-117.
- GLEBA M. 2011. *The 'distaff side' of early Iron age aristocratic identity in Italy*, in *Communicating identity in Italic Iron age communities*, a cura di M. Gleba - H.W. Horsnæs, Oxford, pp. 26-32.
- GOBBI C. 2002. *Le fornaci per ceramica di Montedoro*, in *Picus*, 22, pp. 131-167.
- GONZATO F. - LENTINI A. 2010. *Textiles quality and spindle whorls type: new data about spinning techniques in Cypriot Middle Bronze Age*, in *Proceedings of the international congress of archaeological sciences in the Eastern Mediterranean and the Near East, Paphos (Cyprus) 29 April-1 May 2010*, Nicosia, abstract book, pp. 30-31.
- GONZATO F. et al. 2019. GONZATO F. - CAGNONI M. - MELONI F. - NICOSIA C., *Una fornace da ceramica dal centro proto-storico di Oppeano (VR). Indagini stratigrafiche e analisi archeometriche*, in *Focolari, forni e fornaci tra Neolitico ed età del Ferro* 2019, pp. 319-336.
- GORIN-ROSEN Y. - JACKSON-TAL R. 2008. *Chapter 9. Area F: The Glass Finds, in Paneas, I. The roman to early Islamic periods excavations in areas A, B, E, F, G, and H*, a cura di V. Tzaferis - S. Israeli, Jerusalem (Israel antiquities authority reports, 37), pp. 141-154.
- GOSSELAIN O.P. 1992. *The bonfire of the enquiries. Pottery firing temperatures: what for?*, in *Journal of archaeological science*, 19, pp. 243-259.
- GOVI E. et al. 2009. GOVI E. - MARTELLI A. - SASSATELLI G., *Le iscrizioni, i segni alfabetici, i segni non alfabetici, in Chiusi. Lo scavo del Petriolo (1992-2004)*, a cura di P. Gastaldi, Chiusi, pp. 247-284.
- GOZZADINI G. 1870. *Di ulteriori scoperte nell'antica necropoli a Marzabotto nel Bolognese*, Bologna.
- GRAEF B. - LANGLOTZ E. 1925. *Die antiken Vasen von der Akropolis zu Athen*, 4, Berlin.
- GRAHEK L. 2016. *Stična. Iron age settlement pottery*, Ljubljana (Opera Instituti archaeologici Sloveniae, 32).
- GRAN-AYMERICH J. 1993. *Observations generales sur l'évolution et la diffusion du bucchero*, in *Il bucchero etrusco* 1993, pp. 19-41.
- GRAN-AYMERICH J. 2000. *La problématique des échanges à l'époque orientalisante: matières premières et produits élaborés*, in *Der Orient und Etrurien. Akten des Kolloquiums Zum Phänomen des "Orientalisierens" im westlichen Mittelmeerraum (10.-6. Jh. v. Chr.)*, Tübingen 12-13 juni 1997, Pisa-Roma, pp. 89-103.
- GRAN-AYMERICH J. 2017. *Les vases de bucchero. Le monde étrusque entre Orient et Occident*, Roma.
- GRAS M. 2000. *Il Mediterraneo in età orientalizzante. Mercati, approdi, circolazione*, in *Principi etruschi tra Mediterraneo ed Europa*, Catalogo della mostra, a cura di A. Dore - M. Marchesi - L. Minarini, Venezia, pp. 15-26.
- GRAS M. 2005. *Parcours emporiques en Ligurie*, in *ΑΙΜΝΗΤΟΣ. Miscellanea di studi per Mauro Cristofani*, a cura di B. Adembri, Firenze, pp. 212-219.
- GRAS M. 2010. *Empória ed emporia. Riflessioni sul commercio greco arcaico in Occidente*, in *Dal Mediterraneo all'Europa. Conversazioni adriatiche*, a cura di L. Braccisi - E. Govi, Roma (Hesperia, 25), pp. 47-56.
- GRASSI B. 2013 [2014]. *Corredi della prima fase golasecchiana da Sesto Calende (VA)*, in *Rivista archeologica dell'antica provincia e diocesi di Como*, 195, pp. 95-106.

- GRASSI B. et al. 2016. GRASSI B. - MANGANI C. - MELLA PARIANI R., *Golasecca, necropoli del monsorino, scavi 1985-86: le sepolture e i corredi*, in *Nel Bosco degli antenati* 2016, pp. 37-104.
- GRATUZE B. 2013. *Provenance analysis of glass artifacts, in Modern methods for analyzing archaeological and historical glass*, Hoboken, pp. 311-343.
- GRATUZE B. et al. 1998. GRATUZE B. - LOUBOUTIN C. - BILLAUD Y., *Les perles protohistoriques en verre du Musées des Antiquités Nationales*, in *Antiquités nationales*, 30, pp. 11-24.
- GRIGSON C. 1982. *Porridge and pannage: pig husbandry in Neolithic England*, in *Archaeological aspects of woodland ecology*, a cura di M. Bell - S. Limbrey, Oxford (BAR. International series, 146), pp. 297-314.
- GRÖMER K. 2005. *Efficiency and technique-experiments with original spindle whorls, in Hallstatt textiles. Technical analysis, scientific investigation and experiment on Iron Age textiles*, a cura di P. Bichler - K. Grömer - R. Hofmann-de Keijzer - A. Kern - H. Reschreiter, Oxford (BAR. International series, 1351), pp. 107-116.
- GRÖMER K. 2016. *The art of prehistoric textile making. The development of craft traditions and clothing in central Europe*, Vienna.
- GROPPO V. 2018. *Il forno ad elementi mobili di Oderzo (TV), via Dalmazia*, in *Preistoria e protostoria del Caput Adriae* 2018, pp. 901-906.
- GROPPO V. et al. 2019. GROPPO V. - TASCA G. - VINAZZA M., *Forni ad elementi mobili dal Caput Adriae, in Focolari, forni e fornaci tra Neolitico ed età del Ferro* 2019, pp. 275-300.
- GUERRESCHI G. 1975. *Relazione tecnica circa l'attività di ricerca svolta nel settore analisi Spettrofotometriche in IR di ambre provenienti da scavi archeologici*, in *Studi e ricerche sulla problematica dell'ambra. Atti della cooperazione interdisciplinare italo-polacca*, 1, Roma, pp. 321-327.
- GUIDO M. 1978. *The glass beads of the prehistoric and roman periods in Britain and Ireland*, London (Reports of the research committee of the society of antiquaries of London, 35).
- GUIDORZI G. et al. 2013. GUIDORZI G. - CATARSI M. - MARAS D.F., *La produzione ceramica: le strutture*, in *Storie della prima Parma. Etruschi, Galli, Romani: le origini della città alla luce delle nuove scoperte archeologiche*, Catalogo della mostra, a cura di D. Locatelli - L. Malnati - D.F. Maras, Roma, pp. 27-32.
- GUILLAUMET J.-P. 2003. *La paléomanufacture métallique: méthode d'étude*, Gollion.
- HAJDAS I. et al. 2007. HAJDAS I. - SCHLUMPF N. - MINIKUS-STARY N. - HAGEDORN F. - ECKMEIER E. - SCHOCH W. - CHERUBINI P., *Radiocarbon ages of soil charcoals from the southern Alps, Ticino, Switzerland*, in *Nuclear instruments and methods in physics research Section B: Beam interactions with materials and atoms*, 259, 1, pp. 398-402.
- HAMMOND L.A. 2014. *Miniature ceramics from the sanctuary*, in *Tegea. I. Investigations in the temple of Athena Alea 1991-1994*, a cura di E. Østby, Athens (Papers and Monographs from the Norwegian Institute at Athens, 3), pp. 401-457.
- HEIMANN R.B. - MAGGETTI M. 2014. *Ancient and historical ceramic: materials, technology, art and culinary traditions*, Schweizerbart Science Publisher, Stuttgart.
- HENDERSON J. 1988. *Electron probe microanalysis of mixed-alkali glasses, in Archaeometry*, 30, 1, pp. 77-91.
- HENDERSON J. 1993. *Chemical analyses of the glass and faience from Hauterive-Champreveyeres, Switzerland*, in *Hauterive-Champreveyeres. 9. Métal et parure au Bronze final*, a cura di A.M. Rychner-Faraggi, Neuchâtel (Archéologie neuchâteloise, 17), pp. 111-117.
- HENDERSON J. et al. 2004. HENDERSON J. - MCLOUGHLIN S. - MCPHAIL D., *Radical changes in Islamic glass technology: evidence for conservatism and experimentation with new glass recipes from early and middle Islamic Raqqa, Syria*, in *Archaeometry*, 46, 3, pp. 439-468.
- HENRY B. 1982-1983. *Les Nombres étrusques*, Angers (Bulletin du centre de recherches et d'enseignement de l'antiquité, 5).
- HILLMAN G. 1978. *On the origins of domestic rye-Secale cereale: the finds from aceramic Can Hasan III in Turkey*, in *Anatolian studies*, 28, pp. 157-174.
- HIRSCHLAND RAMAGE N. 1970. *Studies in early Etruscan bucchero*, in *Papers of the British school at Rome*, 38, pp. 1-61.
- HOLAKOOEI P. et al. 2017. HOLAKOOEI P. - SOLDI S. - DE LAPÉROUSE J.-F. - CARÒ F., *Glaze composition of the Iron age glazed ceramics from Nimrud, Hasanlu and Borsippa*, in *Journal of archaeological science. Reports*, 16, pp. 224-232.
- HULS Y. 1957. *Ivoires d'Etrurie*, Bruxelles.
- HUNTER F.J. et al. 1993. HUNTER F.J. - McDONNELL J.G. - POLLARD A.M. - MORRIS C.R. - ROWLANDS C.C., *The scientific identification of jet-like artifacts*, in *Archaeometry*, 35, 1, pp. 69-89.
- IAIA C. 2005. *Produzioni toreutiche della prima età del Ferro in Italia centro-settentrionale. Stili decorativi, circolazione, significato*, Roma.
- IAIA C. 2009. *Le fornaci: confronti e analisi, in Letà del Ferro a Sansepolcro. Attività produttive e ambiente nel sito di Trebbio*, a cura di C. Iaia - C. Moroni Lanfredini, Sansepolcro, pp. 55-72.
- IAIA C. 2012. *Il Villanoviano nel suo contesto europeo: produzioni artigianali e simboli del potere*, in *Etruschi. L'ideale eroico e il vino lucente*, a cura di A. Mandolesi - M. Sannibale, Milano, pp. 39-47.
- IGNATIADOU D. 2019. *Luxury Board Games for the Northern Greek Elite*, in *Jouer dans l'antiquité* 2019, pp. 144-159.
- Immagini di uomini e di donne* 2015. *Immagini di uomini e di donne dalle necropoli villanoviane di Verucchio. Giornate di studio dedicate a Renato Peroni, Verucchio 20-22 aprile 2011*, a cura di P. von Eles - L. Bentini - P. Poli - E. Rodriguez, Firenze (Quaderni di archeologia dell'Emilia-Romagna, 34).
- IMPERIALE G. - VICINO G. 1988. *Gli utensili litici tardo-antichi*, in Il "castrum" tardo antico di S. Antonino di Perti, *Finale Ligure (Savona): fasi stratigrafiche e reperti dell'area D. Seconda notizie preliminari sulle campagne di scavo 1982-1987*, in *Archeologia medievale*, 15, pp. 390-393.
- INEICHEN R. 1996. *Würfel und Wahrscheinlichkeit. Stochastisches Denken in der Antike*, Heidelberg.
- Iscrizioni e graffiti di Marzabotto* 1994. *Iscrizioni e graffiti della città etrusca di Marzabotto*, a cura di G. Sassatelli, Bologna (Studi e scavi, 1).
- ISOTTA L.C. - LONGO L. 2008. *Classificazione tecno-morfologica e funzionale delle punte di freccia oloceniche a ritocco foliato*, in *Rivista di scienze preistoriche*, 58, pp. 339-350.
- ISRAELI Y. - KATSNELSON N. 2006. *Refuse of a glass workshop of the second temple period from Area J*, in *Jewish quarter excavations in the old city of Jerusalem, conducted by Nahman Avigad, 1969-1982 III: Area E and other studies. Final report*, a cura di H. Geva, Jerusalem, pp. 411-460.
- JACKSON C.M. et al. 2016. JACKSON C.M. - PAYNTER S. - NENNA M.D. - DEGRYSE P., *Glassmaking using natron from el-Barnugi (Egypt); Pliny and the Roman glass industry*, in *Archaeological and anthropological sciences*, 10, pp. 1179-1191.
- JACOMET S. 2006. *Identification of cereal remains from archaeological sites*, 2nd edition, Basel.
- JACQUIOT C. et al. 1973. JACQUIOT C. - TRENARD Y. - DIROL D., *Atlas d'anatomie des bois des Angiospermes (Essences feuillues)*, I-II, Paris.
- Jade* 2012. *Jade. Grandes haches alpines du Néolithique européen. V^e et IV^e millénaire av. J.-C.*, a cura di P. Pétrequin - S. Cassen - M. Errera - L. Klassen - A. Sheridan - A.M. Pétrequin, Besançon - Gray (Les cahiers de la MSHE Ledoux, 17).
- Jade* 2017. *Jade. Objets-signes et interprétations sociales des jades alpines dans l'Europe néolithique*, a cura di P. Pétrequin - E. Gauthier - A.M. Pétrequin, Besançon-Gray (Les cahiers de la MSHE Ledoux, 27).
- Jeux et jouets* 1992. *Jeux et jouets dans l'antiquité et au moyen age*, in *Les Dossiers d'Archeologie*, 168, pp. 48-57.
- Jeux et jouets* 2018. *Dossier thématique: Jeux et jouets*, Caen Cedex (Kentron. Revue pluridisciplinaire du monde antique, 34).
- Jeux et jouets gréco-romains* 2013. *Jeux et jouets gréco-romains*, a cura di V. Dasen - U. Schädler, Dijon (Archéothéma. Histoire et archéologie, 31).
- JOHNSTON A. - PANDOLFINI M. 2000. *Gravisca. Scavi nel santuario greco*, 15. *Le iscrizioni*, Bari.
- JOLY C. et al. 2007. JOLY C. - BARILLÉ L. - BARREAU M. - MANCHERON A. - VISET L., *Grain and annulus diameter as criteria for distinguishing pollen grains of cereals from wild grasses*, in *Review of palaeobotany and palynology*, 146, pp. 221-233.
- Jouer dans l'Antiquité* 1991. *Jouer dans l'Antiquité*, Catalogo della mostra, Marseille.
- Jouer dans l'Antiquité* 2019. *Dossier Thématique 2. Jouer dans l'antiquité: Identité et multiculturalité - Games and play in antiquity: identity and multiculturality*, in *Archimède. Archéologie et histoire ancienne*, 6, pp. 71-212.
- JORDANOVA N. et al. 2019. JORDANOVA N. - JORDANOVA D. - BARRÓN V. - LESIGYARSKI D.

- KOSTADINOVA-AVRAMOVA M., *Rock-magnetic and color characteristics of archaeological samples from burnt clay from destructions and ceramics in relation to their firing temperature*, in *Archaeological and anthropological sciences*, 11, pp. 3595-3612. < <https://doi.org/10.1007/s12520-019-00782-y> >
- KACZOROWSKA B. et al. 2003. KACZOROWSKA B. - HACURA A. - KUPKA T. - WRZALIK R. - TALIK E. - PASTERNY G. - MATUSZEWSKA A., *Spectroscopic characterization of natural corals*, in *Analytical and bioanalytical chemistry*, 377, 6, pp. 1032-1037. < <https://doi.org/10.1007/s00216-003-2153-1> >
- KAENEL G. 1990. *Recherches sur la période de La Tène en Suisse Occidentale*, Lausanne (Cahiers d'archéologie romande, 50).
- KARO G. 1902. *Le oficerie di Vetulonia. Parte seconda*, in *Studi e materiali di archeologia e numismatica*, II, pp. 97-147.
- KARSTEN A. 2009. *Clatterford Roman Villa Isle of Wight. The conservation and investigation of a waterlogged shale object*, in, *Research department report series*, 21, < English Heritage Research Department unpublished report series >.
- KARUSU S. 1973. *Der Erfinder der Würfels. Die älteste Griechische Mythische Porträt*, in *Athenische Abteilung*, 88, pp. 55-65.
- KARWOWSKI M. 2016. *Dice from the celtic oppidum of Stradonice in the Collection of the Museum of Natural History in Vienna*, in *Archaeological small finds and their significance. Proceedings of the symposium on games and toys*, a cura di O. Tutilä - N.C. Rişcuţa - I.V. Ferencz, Cluj-Napoca, pp. 25-41.
- KLEIBRINK M. 2016. *Excavations at Francavilla Marittima 1991-2004. Finds related to textile production from the Timpone della Motta. 5. Spindle whorls*, Oxford (BAR. International series, 2806).
- KNAPPETT C. 2012. *Meaning in miniature. Semiotic networks in material culture*, in *Excavating the mind. Cross-sections through culture, cognition and materiality*, a cura di N. Johansen - M. Jessen - H.J. Jensen, Aarhus, pp. 87-109.
- KOCH L.C. 2011. *Früheisenzeitliches Glas und Glasfunde Mittelitaliens: eine Übersicht von der Villanovazeit bis zum Orientalisierenden und eine Analyse der Glasperlen als Grabbeigabe des Gräberfeldes Quattro Fontanili in Vejji, Rahden*.
- KOHRING S. 2011. *Bodily skills and the aesthetic of miniaturisation*, in *Pallas. Revue d'études antiques*, 86, pp. 31-50.
- KRUTA POPPI L. 2010. *Le tombe di Casalecchio di Reno, via Isonzo. Una famiglia di maggiorenti di epoca orientalizzante*, in *Cavalieri Etruschi 2010*, pp. 195-217.
- KRUTA POPPI L. - NERI D. 2015. *Schede di catalogo n. 25 e 28, fusaiole*, in *Donne dell'Etruria padana 2015*, pp. 87-89.
- KÜCHELMANN H.C. 2018. *Why ?? Rules and exceptions in the numbering of dice*, in *Palaeohistoria. Acta et communicationes institute archaeologici Universitatis Groninganae*, 59-60, Groningen, pp. 109-134.
- Kult der vorzeit in den Alpen 2002. *Kult der vorzeit in den Alpen: opfergaben, opferplätze, opferbrauchtum - Culti nella preistoria delle Apli: le offerte, i santuari, i riti*, 1, a cura di Zemmer-Plank, Bolzano (Schriftenreihe der Arbeitsgemeinschaft Alpenländer, 10).
- KUPKA T. et al. 2010. KUPKA T. - MING LIN H. - STOBINSKI L. - CHEN C.H. - LIU W.J. - WRZALIK R. - FLISAK Z., *Experimental and theoretical studies on corals. I. Toward understanding the origin of color in precious red corals from Raman and IR spectroscopies and DFT calculations*, in *Journal of raman spectroscopy*, 41, pp. 651-658.
- LABATE D. - MALNATI L. 1989. *Rubiera, Ca' del Cristo: testimonianze di un insediamento rustico di età etrusca*, in *Rubiera 1989*, pp. 115-124.
- LABEAUNE R. et al. 2017. LABEAUNE R. - BERRANGER M. - DUBREUCQ E. - DUNIKOWSKI C., *Les chaînes opératoires de production dans les forges hallstattiennes de Talant "La Peute Combe" (Côte d'Or)*, in *Production et proto-industrialisation aux âges du Fer*, pp. 383-402.
- LAGRAND C.H. 1959. *Un habitat côtier de l'âge du Fer à l'Arquet, à la Couronne (Bouches-du-Rhône)*, in *Gallia*, 17, 1, pp. 179-201.
- LAGRAND C. - THALMANN J.P. 1973. *Les habitats protohistoriques du Pegue (Drome). Le sondage n° 8 (1957-1971)*, Grenoble (Centre de documentation de la préhistoire alpine, 2).
- LAMBRUGO C. 2015. *Giocare per terra e... per mare!*, in *Tra alea e agôn 2015*, pp. 25-30.
- LAMBRUGO C. - BIANCHI C. 2016. *Dadi particolari: intorno a due dadi parallelepipedi del civico Museo archeologico di Milano*, in *Acme*, 69, 1, pp. 67-75.
- LAMBRUGO C. - DELLA TORRE C. 2013. *Il gioco ed i giochi nel mondo antico: tra cultura materiale ed immateriale*, Bari.
- Lana (La) nella Cisalpina romana 2012. *La lana nella Cisalpina romana. Economia e società. Studi in onore di Stefania Pesavento Mattioli. Atti del convegno, Padova-Verona 18-20 maggio 2011*, a cura di M.S. Busana - P. Basso, Padova (Antenor Quaderni, 27).
- LANDETE-CASTILLEJOS T. et al. 2019. LANDETE-CASTILLEJOS T. - KIERDORFD H. - GOMEZE S. - LUNAE S. - GARCÍA A.J. - CAPPELLI J. - PÉREZ-SERRANO M. - PÉREZ-BARBERÍA J. - GALLEGO L. - KIERDORFD U., *Antlers - Evolution, development, structure, composition, and biomechanics of an outstanding type of bone*, in *Bone*, 128, < DOI: 10.1016/j.bone.2019.115046 >
- LANDREAU G. - MARATIER B. 2008. *Un habitat de hauteur de l'âge du Fer en Saintonge littorale: Vil Mortagne à Mortagne-sur-Gironde (Charente-maritime)*, in *Bulletin de l'association des archéologues de Poitou-Charentes*, 37, pp. 21-30.
- LANZA E. et al. 2020. LANZA E. - SANI A. - POLETTI ECCLESIA E. - ROTTOLI M., *Tessili della prima età del Ferro nel Verbano. Nuovi dati dal restauro di una fibula golasecchiana*, in *Quaderni di archeologia del Piemonte*, 4, pp. 333-335.
- LA PILUSA E. - ZANINI A. 2007. *L'abitato di Ripa Calbana, San Giovanni in Galilea (FC). La fase della fine dell'età del Bronzo*, in *Padusa*, 43, pp. 81-119.
- LAPLACE G. 1964. *Essai de typologie systématique*, in *Annali dell'Università di Ferrara, n.s., sezione 15: Paleontologia umana e paleontologia*, 1, supplemento 2, Ferrara, pp. 1-85.
- LARDERET P. 1957. *L'oppidum préromain de la Roque, commune de Fabrègues (Hérault)*, in *Gallia*, 15, 1, pp. 1-39.
- LARSSON S.G. 1978. *Baltic Amber - a Palaeobiological Study*, Klampenborg (Entomograph, 1).
- La Sicilia greca 1989. *La Sicilia greca/ Det krekiskan Sicilien*, Catalogo della mostra, Palermo.
- LAUBENHEIMER F. et al. 2003. LAUBENHEIMER F. - OUZOULIAS P. - VAN OSSEL P., *La bière en Gaule. Sa fabrication, les mots pour le dire, les vestiges archéologiques: première approche*, in *Revue archéologique de Picardie*, 1-2, pp. 47-63.
- LAVIOSA ZAMBOTTI P. 1935. *Origini ed attinenze della ceramica palafitticola, studiata in confronto dei materiali della terramara di S. Caterina (Cremona)*, in *Bullettino di paleontologia italiana*, 55, pp. 87-135.
- LEGROS T. 1984. *Baou dou Draï, Gréolières, Alpes-Maritimes: sondage 1984*, in *Ministère de la Culture et de la Communication, DRAC, SRA, Provence-Alpes-Côte d'Azur (Rapports de fouilles archéologiques, 7)*.
- LEGROS T. 1985. *Baou dou Draï, Gréolières, Alpes-Maritimes: fouille programmée 1985*, in *Ministère de la Culture et de la Communication, DRAC, SRA, Provence-Alpes-Côte d'Azur (Rapports de fouilles archéologiques, 9)*.
- LEITNER W. 1988. *Eppan - St. Paul eine Siedlung der Späten Bronzezeit. Ein Beitrag zu rinner alpine Lagen/Melaun-Kultur*, in *Archaeologia austriaca*, 72, pp. 1-90.
- LEMAN-DELERIVE G. 1984. *Céramique laténienne domestique de la région lilloise (Nord)*, in *Gallia*, 42, pp. 79-95.
- LEONARDI G. 1979. *Il Bronzo finale nell'Italia nord-orientale, proposta per una suddivisione in fasi*, in *Il Bronzo finale in Italia. Atti XXI riunione scientifica dell'Istituto italiano di preistoria e protostoria, Firenze 21-23 ottobre 1977*, Firenze, pp. 155-188.
- LEONARDI G. 1988. *La lavorazione della pietra e del vetro, in I Paleoveneti*, Catalogo della mostra, a cura di A.M. Chieco Bianchi - M. Tombolani, Padova, pp. 76-77.
- LEONARDI G. - RUTA SERAFINI A. 1981. *L'abitato protostorico di Rotzo (Altipiano di Asiago)*, in *Preistoria alpina*, 17, pp. 7-75.
- Leponti (I) 2000. *I Leponti: tra mito e realtà*, Catalogo della mostra, a cura di R.C. de Marinis - S. Biaggio Simona, Locarno.
- LEPORATI G. 2019. *I rinvenimenti monetali*, in *Le ceneri degli Statielli 2019*, pp. 207-218.
- LEVI S.T. 2010. *Dal coccio al vasaio. Manifattura, tecnologia e classificazione della ceramica*, Bologna.
- Ligures celeberrimi 2004. *Ligures Celeberrimi. La Liguria interna nella seconda età del Ferro. Atti del convegno internazionale, Mondovì 26-28 febbraio 2002*, a cura di M. Venturino Gambari - D. Gandolfi, Bordighera (Istituto di studi liguri. Collezione di monografie preistoriche ed archeologiche, 13).
- Liguri (I) 2004. *I Liguri. Un antico popolo europeo tra Alpi e Mediterraneo*, a

- cura di R.C. de Marinis - G. Spadea, Ginevra-Milano.
- LIGURI (I) e ROMA 2021. *I Liguri e Roma. Un popolo tra archeologia e storia. Atti del convegno, Acqui Terme 31 maggio-1 giugno 2019*, a cura di S. Giorelli Bersani - M. Venturino con la collaborazione di G. Amabili, Roma (Studi e ricerche sulla Gallia cisalpina, 29).
- LIPPOLIS E. 2000. *Le importazioni greche in Emilia tra VII e VI secolo*, in *Hesperia*, 12, pp. 99-117.
- LIU Q. et al. 2012. LIU Q. - ROBERTS A.P. - LARRASOÀ J.C. - BANERJEE S.K. - GUYODO Y. - TAUXE L. - OLDFIELD F., *Environmental magnetism: principles and applications*, in *Reviews of geophysics*, 50. < RG4002, doi: 10.1029/2012RG000393 >
- LIVINGSTONE SMITH A. 2001. *Bonfire II. The return of pottery firing temperatures*, in *Journal of archaeological science*, 28, pp. 991-1003.
- LO SCHIAVO F. 2010. *Le fibule dell'Italia meridionale e della Sicilia dall'età del Bronzo recente al VI secolo a.C.*, Stuttgart (Prähistorische Bronzefunde, XIV, 14).
- LOCATELLI D. 1993. *Il corredo della tomba 528*, in *Spina* 1993, pp. 342-343.
- LOCATELLI D. 2001. *Bucchero, in Tarquinia. Scavi sistematici nell'abitato: campagne 1982-1988. I materiali*, a cura di M. Bonghi Jovino - G. Bagnasco Gianni, Roma, pp. 187-132.
- LOCATELLI D. 2007. *L'appennino modenese tra Etruschi e Liguri dal IV al I secolo a.C.*, in *Ancora sui Liguri. Un antico popolo europeo tra Alpi e Mediterraneo*, a cura di R.C. de Marinis - G. Spadea, pp. 105-108.
- LOCATELLI D. 2009. *Gli Etruschi e la pianura emiliana occidentale tra VIII e VI sec. a.C. Considerazioni dopo le ultime ricerche*, in *Archeologia preromana in Emilia occidentale* 2009, pp. 23-59.
- LOCATELLI D. 2014. *Sulla via per il Bodinco. Mondo ligure e Emilia occidentale tra età del Bronzo finale e VI secolo a.C.*, in *Antiche genti Chiavari* 2014, pp. 103-117.
- LOCATELLI D. 2015. *Liguri ed Etruschi lungo la via dell'Enza*, in *Luceria. Il sito archeologico dallo scavo alla valorizzazione. Atti della giornata di studi, Ciano d'Enza 31 maggio 2014*, a cura di M. Podini - F. Garbasi, Reggio Emilia (Strenna di pagine d'archeologia, 3), pp. 37-55.
- LOCATELLI D. - MALNATI L. 2007. *Indicatori di ruolo e rappresentazione della donna nell'Orientalizzante felsineo*, in *Le ore e i giorni delle donne* 2007, pp. 35-70.
- LOLLINI D. 1985. *Rapporto tra l'area Romagnola e Picena nel VI-IV sec. a.C.*, in *La Romagna tra VI e IV sec. a.C.* 1985, pp. 323-350.
- LÓPEZ CACHERO F.J. 2007. *Sociedad y economía durante el Bronce final y la Primera Edad del Hierro en el Noreste peninsular: una aproximación a partir de las evidencias arqueológicas*, in *Trabajos de prehistoria*, 64, 1, pp. 99-120.
- LO PORTO F.G. 1957. *Gremiasco (Tortona). Il castelliere ligure del Guardamonte*, in *Notizie degli scavi di antichità*, 11, pp. 212-227.
- LO SCHIAVO F. 2020. *Fibule di S. Severina. Una nota preliminare per un antico debito*, in *Tra Ionio e Tirreno: orizzonti d'archeologia. Omaggio a Elena Lattanzi*, a cura di R. Spadea - F. Lo Schiavo - M.L. Lazzarini, Roma.
- LOSI A. 1989. *Sant'Ilario d'Enza - Ceresola Nova. Tracce di abitato*, in *Sant'Ilario d'Enza* 1989, pp. 57-75.
- LUNARDI A. - STARNINI E. 2010-2011 [2013]. *Tipologia, uso e materie prime delle industrie in pietra non scheggiata della cultura dei VBQ: materiali dal Veneto e dalla Liguria a confronto*, in *Atti della società per la preistoria e protostoria del Friuli-Venezia Giulia*, XVIII, pp. 53-86.
- LUZZI M. 1996. *Macine, macinelli e percussori*, in *Le vie della pietra verde* 1996, Torino, pp. 208-216.
- LUZZI M. 1998. *Insedimenti dell'età del Bronzo nella media valle del Tanaro*, in *Atti IIPP XXXII* 1998, pp. 215-228.
- MACGREGOR A. 1985. *Bone, antler, ivory & horn. The technology of skeletal materials since the roman period*, London.
- MACCELLARI R. 1989. *Taneto. L'abitato. Le strutture e i materiali dai 'forni'*, in *Sant'Ilario d'Enza* 1989, pp. 77-80.
- MACCELLARI R. 1995. *Pozzi etruschi in Val d'Enza*, in *OCNUS. Quaderni della Scuola di specializzazione in archeologia*, 3, pp. 87-107.
- MACCELLARI R. 2002. *Il sepolcreto etrusco nel terreno Arnoaldi di Bologna (550-350 a.C.)*, Bologna.
- MACCELLARI R. 2008. *Rapporti fra Etruschi e mondo ligure*, in *La colonizzazione etrusca dell'Italia. Atti del XV convegno internazionale di studi sulla storia e l'archeologia dell'Etruria, Orvieto 23-25 novembre 2007*, a cura di G.M. Della Fina, *Annali della Fondazione per il Museo "Claudio Faina"*, 15, pp. 365-392.
- MACCELLARI R. - TIRABASSI J. 2016. *La montagna reggiana nell'età delle guerre ligustine*, in *Il mondo etrusco e il mondo italico di ambito settentrionale prima dell'impatto con Roma (IV-II sec. a.C.)*. Atti del convegno, Bologna 28 febbraio-1 marzo 2013, a cura di E. Govi, Roma (Biblioteca di studi etruschi, 57), pp. 507-523.
- MACCELLARI R. et al. 1989. MACCELLARI R. - DAMIANI I. - PELLEGRINI E. - SALTINI A.C., *Sant'Ilario d'Enza. Il sepolcreto delle Fornaci*, in *Sant'Ilario d'Enza* 1989, pp. 93-134.
- MACCELLARI R. et al. 1990. MACCELLARI R. - SQUADRINI G. - BENTINI L., *Casale di Rivalta. Insediamento con impianti produttivi*, in *Vestigia Crustunei. Insediamenti etruschi lungo il corso del Crostolo*, a cura di G. Ambrosetti - R. Macellari - L. Malnati, Reggio Emilia, pp. 177-234.
- MACCELLARI R. 2007. *Testimonianze di cultura ligure sulla montagna reggiana dal V al II secolo a.C.*, in *Ancora sui Liguri. Un antico popolo europeo tra Alpi e Mediterraneo*, a cura di R.C. de Marinis - G. Spadea, pp. 99-104.
- MACK J. 2007. *The art of small things*, London.
- MACPHAIL R.I. - GOLDBERG. P. 1990. *The micromorphology of tree subsoil hollows: their significance to soil science and archaeology*, in *Soil micromorphology: a basic and applied science*, a cura di L. Douglas, Amsterdam (Development in soil science, 19), pp. 425-429.
- MACPHAIL R.I. 1990. *Soil micromorphological evidence of the impact of ancient agriculture*, in *Transaction of the 14th international congress of soil science, Kyoto August 12-18, 7*, Kyoto, pp. 264-269.
- MACPHAIL R.I. 1992. *Soil micromorphological evidence of ancient soil erosion*, in *Past and present soil erosion. Archaeological and geographical perspective*, a cura di E. Bell - J. Boardman, Oxford (Oxbow monograph, 22), pp. 197-215.
- MAESTRO O. 2010-2011. *Fornaci per la cottura della ceramica a Villa del Foro: documentazione archeologica, analisi tecnologiche e sperimentali*, Tesi di specializzazione, Università degli Studi di Torino, relatore prof. D. Elia.
- MAGGETTI M. 1982. *Phase Analysis and its significance for technology and origin*, in *Archaeological Ceramics*, a cura di J.S. Olin - A.D. Franklin, Washington, pp. 121-133.
- MAGGI R. 2015. *I monti sono vecchi. Archeologia del paesaggio dal Turchino alla Magra*, Genova.
- MAGGI R. et al. 1982 [1985]. MAGGI R. - MELLI P. - NISBET R., *Uscio (Genova). Scavi 1981-82. Rapporto preliminare*, in *I Liguri dall'Arno all'Ebros. Atti del congresso, Albenga 4-8 dicembre*, in *Rivista di studi liguri*, 48, pp. 193-214.
- MAGGI R. et al. 1997. MAGGI R. - STARNINI E. - VOYTEK B., *The bone tools from Arene Candide: Bernabò Brea excavations*, in *Arene Candide: a functional and environmental assessment of the Holocene sequence (excavations Bernabò Brea - Cardini 1940-50)*, a cura di R. Maggi, Roma, (Memorie dell'Istituto italiano di paleontologia umana, 5), pp. 513-559.
- MAGGIANI A. 1990a. *S. Rocchino (Massarosa)*, in *Etruscorum ante quam Ligurum* 1990, pp. 69-96.
- MAGGIANI A. 1990b. *Querceta, località Baraglinio (Serravezza)*, in *Etruscorum ante quam Ligurum* 1990, pp. 134-135.
- MAGGIANI A. 1992. *Documentazione epigrafica*, in DAMIANI I. et al. 1992, pp. 211-216.
- MAGGIANI A. 2001. *Gli Etruschi in Liguria*, in *Gli Etruschi fuori d'Etruria*, a cura di G. Camporeale, San Giovanni Lupatoto, pp. 158-167.
- MAGGIANI A. 2004. *Momenti di acculturazione etrusca tra i Liguri orientali dalla fine dell'VIII al V secolo a.C.*, in *I Liguri* 2004, pp. 219-223.
- MAGGIANI A. 2006. *Rotte e tappe nel Tirreno settentrionale*, in *Gli Etruschi da Genova ad Ampurias* 2006, pp. 435-453.
- MAGGIANI A. - PALLECCHI P. 1990. *S. Rocchino (Massarosa)*, in *Etruscorum ante quam Ligurum* 1990, pp. 69-96.
- MAIA L.F. et al. 2010. MAIA L.F. - FLEURY B.G. - LAGES B.G. - BARBOSA J.P. - PINTO A.C. - CASTRO H.V. - DE OLIVEIRA V.E. - EDWARDS H.G.M. - DE OLIVEIRA L.F.C., *Identification of reddish pigments in octocorals by Raman spectroscopy*, in *Journal of Raman spectroscopy*, 42, 4, pp. 653-658.
- MALERBA G. et al. 2006. MALERBA G. - GIACOBINI G. - FASANI L. - VISENTINI P., *Lo sfruttamento della materia dura animale nel sito di Colombare di Negrar (Verona) tra Neolitico recente e prime età dei metalli*, in *Bollettino del Museo civico di storia naturale di Verona. Geologia, paleontologia, preistoria*, 30, pp. 79-94.
- MALNATI L. 1985. *Note preliminari sullo scavo di un insediamento della media*

- età del Ferro a Reggio Emilia, in *La Romagna tra VI e IV sec. a.C.* 1985, pp. 171-184.
- MALNATI L. 1987a. *S. Ilario d'Enza - località Bettolino*, in *La formazione della città in Emilia Romagna* 1987, pp. 151-159.
- MALNATI L. 1987b. *Reggio Emilia - località S. Claudio*, in *La formazione della città in Emilia Romagna* 1987, pp. 160-166.
- MALNATI L. 1987c. *I ritrovamenti di Via Zucchi*, in *La formazione della città in Emilia Romagna* 1987, pp. 36-42.
- MALNATI L. 1987d. *Marzabotto: la fase arcaica*, in *La formazione della città in Emilia Romagna* 1987, pp. 125-137.
- MALNATI L. 1988. *Il bucchero, in Modena dalle origini all'anno Mille. Studi di archeologia e storia*, Modena, pp. 29-32.
- MALNATI L. 1989. *Rubiera, Cave Guidetti*, in *Rubiera* 1989, pp. 73-91.
- MALNATI L. 1993a. *Il bucchero in Emilia: elementi per una catalogazione preliminare*, in *Il bucchero etrusco* 1993, pp. 43-71.
- MALNATI L. 1993b. *Nuovi ritrovamenti dell'età del Ferro a Rubiera nel quadro del periodo orientalizzante tra Appennini e Po*, in *Studi e documenti di archeologia*, 8, pp. 65-86.
- MALNATI L. - LOSI A. 1990. *San Claudio. Abitato con impianti produttivi, in Vestigia Crustunei. Insediamenti etruschi lungo il corso del Crostolo*, a cura di G. Ambrosetti - R. Macellari - L. Malnati, Reggio Emilia, pp. 87-125.
- MALNATI L. et al. 1987. MALNATI L. - STEFFÉ G. - VON ELES P., *Giardini Margherita. Scavi 1986, in La formazione della città in Emilia Romagna* 1987, pp. 54-67.
- MAMMINA G. et al. 1990. MAMMINA G. - MARAZZI M. - TUSA S., *Espedienti di computo: il caso di Vivara, in Dialoghi di archeologia*, 8, 2, pp. 5-49.
- MANCUSI V.G. 2016. *Produzione, funzione e circolazione degli abbozzi di asce in pietra verde nel territorio piemontese durante il Neolitico, in Quaderni della Soprintendenza archeologica del Piemonte*, 31, pp. 13-34.
- MANDOLESI A. 2009. *Etruschi in Piemonte. L'Etruria e l'area subalpina occidentale attraverso i contatti del primo millennio a.C. e i documenti archeologici e artistici conservati in Piemonte*, Torino (Quaderni della Fondazione per l'arte della Compagnia di San Paolo, 3).
- MANDRUZZATO L. 2008. *Fusaiole. Pedine da gioco, in Vetri antichi del Museo archeologico nazionale di Aquileia. Ornamenti e oggettistica e vetro pre- e post-romano*, Venezia, pp. 34-35.
- MANGANI E. 1988-1989. *Castelnuovo Berardenga (Siena). L'orientalizzante recente in Etruria settentrionale: tomba A della necropoli del Poggione (1980)*, in *Notizie degli scavi di antichità*, 42-43, pp. 5-82.
- MANGANI C. 2016. *Corallo al Monsorino?*, in *Nel bosco degli antenati* 2016, pp. 131-132.
- MANGANI C. - VOLTOLINI D. 2016. *Ceramica fusion: il rosso e il nero in ambito golasecciano, in Nel bosco degli antenati* 2016, pp. 133-138.
- MANNIEZ Y. 2010. *Contribution à l'étude des dés en os d'époque romaine de la cité de Nîmes*, in *Instrumentum*, 32, pp. 18-22.
- MANO L. 1996. *La cote dei fulmini. Sopravvivenza di un mito*, in *Le vie della pietra verde* 1996, pp. 15-22.
- MANSFELD G. 1973. *Die Fibeln der Heuneburg 1950-1970. Ein Beitrag zur Geschichte der Späthalstattfibeln*, Heuneburgstudien II, Berlin (Römisch-Germanische Forschungen, 33).
- MARAS D.F. 2009. *Il dono votivo. Gli dei e il sacro nelle iscrizioni etrusche di culto*, Pisa-Roma (Biblioteca di studi etruschi, 46).
- MARAS D.F. 2014a. *Breve storia della scrittura celtica d'Italia. L'area Golasecciana, in Zixu. Studi sulla cultura celtica di Golasecca*, I, Sesto Calende-Roma, pp. 73-93.
- MARAS D.F. 2014b. *Principi e scribi. Alle origini della scrittura leponzia, in Gallorum insubrum fines. Ricerche e progetti archeologici nel territorio di Varese. Atti della giornata di studio, Varese 29 gennaio 2010*, a cura di B. Grassi - M. Pizzo, Roma, pp. 101-109.
- MARAS D.F. 2017. *Le iscrizioni, in Spina. Scavi nell'abitato della città etrusca 2007-2009*, a cura di C. Cornelio Cassai - S. Giannini - L. Malnati, Firenze (Quaderni di archeologia dell'Emilia Romagna, 37), pp.156-157.
- MARAZZI M. - TUSA S. 2005. *Tokens, counters e altri dispositivi mnemotecnici fra Vicino Oriente e Mediterraneo nel II millennio a.C.: qualche riflessione alla luce dei ritrovamenti di Pantelleria*, in *Studi in onore di Enrica Fiandra. Contributi di archeologia egea e vicinoriente*, a cura di M. Perna, Napoli-Parigi, pp. 163-190.
- MARCHESI M. 2011. *Le sculture di età orientalizzante in Etruria padana*, Bologna, Cataloghi delle collezioni del Museo civico archeologico di Bologna.
- MARCHI E. et al. 2013. MARCHI E. - PANGALDI P. - TESINI M., *Palline. Possibile valenza magico-rituale delle sferette fittili tra Bronzo Recente e Bronzo Finale nella Pianura Padana*, in *Pagani e Cristiani. Forme e attestazioni di religiosità del mondo antico in Emilia*, XII, a cura di C. Corti - D. Neri - P. Pancaldi, Firenze, pp. 11-101.
- MARCHIARO S. 2016. *Il grande abitato di Fossano (Provincia di Cuneo, Piemonte) e la transizione Bronzo/Ferro nell'Italia nord-occidentale*, Tesi di Dottorato, École doctorale de l'École pratique des hautes études, Paris.
- MARCIGNY C. et al. 1999. MARCIGNY C. - GHESQUIERE E. - LECLERC E. - MATTERNE V. - MENAGER L. - CLEMENT SAULEAU S. - RICHARD J.-M., *Un établissement agricole du I^{er} siècle avant notre ère à Mosles "La piece du Pressoir" (Calvados)*, in *Revue archéologique de l'Ouest*, 16, pp. 97-130.
- MARELLA G. et al. 2006. MARELLA G. - DACQUINO C. - BERRY P. - COLETTA G. - COMPALATI M. - ZANOLETTI E. - DEMALDÉ D. - GRECO M. - MAZZALI M. - CECCHETTI M. - ZOMPARELLI F. - PISANA G. - RIZZO R., *I siti minerari italiani (1870-2006). Censimento dei Siti Minerari abbandonati*. A.P.A.T. [Agenzia per la Protezione dell'Ambiente e per i Servizi Tecnici]. < <https://www.isprambiente.gov.it/files/miniere/i-siti-minerari-italiani-1870-2006.pdf> >
- MARINOVA E. - POPOVA T. 2008. *Cicer arietinum (chickpea) in the Neolithic and Chalcolithic of Bulgaria: implications for cultural contacts with the neighbouring regions?*, in *Vegetation history and archaeobotany*, 17, supplément 1, pp. 73-80.
- MARINVAL P. 2009. *La siègle, une plante ambiguë durant le Néolithique et la Protohistoire: adventice ou céréale?*, in *De Méditerranée et D'Ailleurs... Mélanges offerts à Jean Guilaine*, Toulouse (Archives d'écologie préhistorique), pp. 445-462.
- MARIOTTI G. 1878. *Besozzola*, in *Notizie degli scavi di antichità*, 3, pp. 361-362.
- MARITAN L. et al. 2005. MARITAN L. - MAZZOLI C. - NODARI L. - RUSSO U., *Second Iron age grey pottery from Este (northeastern Italy): study of provenance and technology*, in *Applied clay science*, 29, pp. 31-44.
- MARITAN L. et al. 2006. MARITAN L. - NODARI L. - MAZZOLI C. - MILANO A. - RUSSO U., *Influence of firing conditions on ceramic products: experimental study on clay rich in organic matter*, in *Applied clay science*, 31, pp. 1-15.
- MARSHALL M. 2018. *Roman small finds, glass and leather from excavations at the Broadgate ticket hall site, Liverpool Street (XSM10)*, London.
- MARTELLI M. 1981. *Populonia: cultura locale e contatti con il mondo greco, in Etruria mineraria. Atti del XII convegno di studi etruschi, Firenze-Populonia-Piombino 16-20 giugno 1979*, Firenze, pp. 399-427.
- MARTELLI M. 1983a. *L'età del Ferro*, in *L'oro degli Etruschi* 1983, pp. 26-34.
- MARTELLI M. 1983b. *L'Orientalizzante*, in *L'oro degli Etruschi* 1983, pp. 35-51.
- MARTELLI M. 1983c. *L'arcaismo*, in *L'oro degli Etruschi* 1983, pp. 52-61.
- MARTELLI M. 1987. *La ceramica etrusco-corinzia, in La ceramica degli Etruschi* 1987, pp. 23-30.
- MÅRTENSSON L. et al. 2006. MÅRTENSSON L. - ANDERSSON E. - NOSCH M.-L. - BATZER A., *Technical report experimental archaeology. Part 2:2. Whorl or bead?*, Copenhagen.
- MÅRTENSSON L. et al. 2009. MÅRTENSSON L. - NOSCH M.-L. - ANDERSSON STRAND E., *Shape of things: understanding a loom weight*, in *Oxford journal of archaeology*, 28, 4, pp. 373-398.
- MARTIGNETTI P. - RUFFA M. 1998. *Inse-diamenti protostorici a Castelletto Ticino (NO)*, in *Atti IIPP XXXII* 1998, pp. 297-312.
- MARTINELLI E. et al. 2017. MARTINELLI E. - MICHETTI A.M. - COLOMBAROLI D. - MAZZOLA E. - MOTELLA DE CARLO S. - LIVIO F. - GILLI A. - FERRARIO M.F. - HÖBIG N. - BRUNAMONTE F. - CASTELLETTI L. - TINNER W., *Climatic and anthropogenic forcing of prehistorical vegetation succession and fire dynamics in the Lago di Como area (N-Italy, Insubria)*, in *Quaternary science reviews*, 161, pp. 45-67.
- MARTINOTTI A. 2009. *Il simbolismo dell'ascia, in Sansoni U. - Gavaldo S., Lucus rupestris. Sei millenni d'arte rupestre a Campanine di Cimbergo*, Capo di Ponte, pp. 316-323.
- MARZATICO F. 1997. *I materiali preromani della valle dell'Adige nel castello del Buonconsiglio*, Trento.
- MARZOLI D. 1989. *Bronzefeldflaschen in Italien*, München (Prähistorische Bronzefunde, II, 4).
- MASSABÒ B. et al. 2014. MASSABÒ B. - DEL LUCCHESI A. - TORRE E., *La necropoli protostorica di Albenga (scavi 2004)*, in *Antiche genti Chiavari* 2014, pp. 129-138.
- MASSI PASI M. 1981. *Villanova. Abitato*, in

- La Romagna tra VI e IV sec. a.C. 1981, pp. 246-257.
- MATARAZZO T. et al. 2017. MATARAZZO T. - BERNA F. - GOLDBERG P., *Micromorphological study of concotto surfaces protected by the Avellino eruption in 3945 ± 10 cal. BP at the Early Bronze Age of Afragola Village in Southern Italy*, in *Environmental archaeology*, 22, 4, pp. 365-380.
- Materiali argillosi non vascolari 2007. *Materiali argillosi non vascolari: un'occasione in più per l'archeologia. Atti della IX giornata di archeometria della ceramica, Pordenone 18-19 aprile 2005*, a cura di B. Fabbri - S. Gualtieri - A.N. Rigoni, Faenza (Quaderni del Museo archeologico del Friuli occidentale, 7).
- Materiali del Museo di Tarquinia 2007. *Materiali del Museo archeologico nazionale di Tarquinia. 16. Materiali in alabastro, vetro, avorio, osso, uova di struzzo*, a cura di F. Colivicchi, Roma (Archaeologica, 145).
- MATTIOLI C. 2013. *Atlante tipologico delle forme ceramiche di produzione locale in Etruria padana*, Bologna (Studi e scavi, n.s. 37).
- MAZET C. 2020. *Nota sui fenomeni di ibridazione culturale nell'Etruria orientalizzante: la sirena del Pittore delle Rondini*, in *Incontrarsi al limite. Ibridazioni mediterranee nell'Italia preromana. Atti del convegno internazionale, Ferrara 6-8 giugno 2019*, a cura di M.P. Castiglioni - M. Curcio - R. Dubbini, Roma-Bristol (ADPIAS, 6), pp. 311-320.
- MÉDARD F. 2000. *L'artisanat textile au Néolithique. L'exemple de Delley-Portalban II (Suisse), 3272-2462 avant J.-C.*, Montagnac (Préhistoires, 4).
- MÉDARD F. 2006. *La fusaiòle: au delà des idées reçues...*, in *Normes techniques et pratiques sociales. De la simplicité des outillages pré-et protohistoriques. Actes des XXVI^{ème} rencontres internationales d'archéologie et d'histoire d'Antibes, 20-22 octobre 2005*, Antibes, pp. 275-280.
- MÉDARD F. et al. 2017. MÉDARD F. - LANDOLT M. - ADAM A.-M. - DUNNING THIERSTEIN C., *Evolution des fusaiòles du Bronze final à l'âge du Fer dans la vallée du Rhin supérieur et sur le plateau Suisse: premiers résultats*, in *Production et proto-industrialisation aux âges du Fer 2017*, pp. 555-580.
- MEDORI M.L. 2010. *La ceramica "white-on-red" della media Etruria interna*, Bolsena.
- MELLA PARIANI R. 2000. *L'abitato in località Cascina Testa*, in *Museo civico di Sesto Calende. La raccolta archeologica e il territorio*, a cura di M.A. Binaghi - M. Squarzanti, Sesto Calende, pp. 101-105.
- MELLI P. 1993. *Buccheri ed 'impasti bucheroidi' in Liguria*, in *Il bucchero etrusco 1993*, pp. 105-126.
- MELLI P. 1996 [1998]. *Il recupero della tomba di Rapallo: nuovi dati sul popolamento del Tigullio tra la fine del VII e gli inizi del VI sec. a.C.*, in *Rivista di studi liguri*, 62, 1996, pp. 95-114.
- MELLI P. 2004a. *I Liguri della costa*, in *Ligures celeberrimi 2004*, pp. 165-190.
- MELLI P. 2004b. *Dall'approdo del Portofranco all'emporio dei Liguri*, in *I Liguri 2004*, pp. 285-297.
- MELLI P. 2004c. *Genova, la necropoli preromana e schede*, in *I Liguri 2004*, pp. 309-315.
- MELLI P. 2004d. *Tomba 30*, in *I Liguri 2004*, pp. 342-344.
- MELLI P. 2004e. *Neirone ed il territorio dei Tigullii. Popolamento e sviluppo fino alle soglie del medioevo*, in *Neirone. Natura, storia, arte*, a cura di R. Spinetta, Genova, pp. 119-134.
- MELLI P. 2005. *Il vino e il mirto. Considerazioni sui rituali funerari della necropoli di Genova*, in *ΑΕΙΜΝΗΣΤΟΣ. Miscellanea di studi per Mauro Cristofani*, a cura di B. Adembri, Firenze, pp. 539-557.
- MELLI P. 2006. *L'emporio di Genova. Riflessioni e problemi aperti alla luce dei nuovi ritrovamenti*, in *Gli Etruschi da Genova ad Ampurias 2006*, pp. 609-637.
- MELLI P. 2007a. *Importazioni di ceramica attica a Genova e in Liguria: aspetti economici e culturali, in Dalla Grecia all'Europa. La circolazione di beni di lusso e di modelli culturali nel VI e V sec. a.C. Atti della giornata di studi, Brescia 3 marzo 2006*, a cura di C. Tarditi, Milano, pp. 131-145.
- MELLI P. 2007b. *Genova preromana. Una città portuale del Mediterraneo tra il VII e il III secolo a.C.*, Genova.
- MELLI P. 2014a. *Genova tra il VII e il IV secolo a.C.*, in *Genova dalle origini 2014*, pp. 70-96.
- MELLI P. 2014b. *Vie del bucchero in Liguria*, in *Antiche genti Chiavari 2014*, pp. 119-126.
- MELLI P. 2015. *Una sepoltura a tumulo all'Acquasola: rapporti tra Etruria e Genova nel VII sec. a.C.*, in *La Corsica e Populonia. Atti del XXVIII convegno di studi etruschi e italici, Bastia-Aleria-Piombino-Populonia 25-29 ottobre 2011*, Roma, pp. 135-155.
- MELLI P. 2017. *Genaua, Kainua, Genua lanua. Genova. Le molte vite di una città portuale dal Neolitico al VII secolo d.C.*, Genova.
- MELLI P. - PICCARDI E. 2004. *La necropoli preromana (Genova). Schede*, in *I Liguri 2004*, pp. 337-356.
- MELLI P. - STARNINI E. 1990. *I materiali dell'Età del Ferro*, in *Archeologia dell'Appennino ligure 1990*, pp. 261-290.
- MELLI P. - TRAVERSO A. in stampa. *Riflessioni sul popolamento dell'alta Valle Scrivia nell'età del Ferro*, in *Atti IIPP LIII* in stampa.
- MENÉNDEZ A. 2019. *Aproximación histórica y tipológica al uso del azabache, y otros materiales afines, durante la época romana y la Tardoantigüedad en la península ibérica*, in *Nailos. Estudios interdisciplinarios de arqueología 6*, pp. 123-203.
- MENESCARDI S. et al. 2009. MENESCARDI S. - NUNZIATI F. - RESTELLI E., *Il sito di Baggiovara-Case Vandelli (MO)*, in *Archeologia preromana in Emilia occidentale 2009*, pp. 267-347.
- MERCURI A.M. et al. 2013. MERCURI A.M. - BANDINI MAZZANTI M. - FLORENZANO A. - MONTECCHI M.C. - RATTIGHIERI E., *Olea, Juglans and Castanea: The OJC group as pollen evidence of the development of human-induced environments in the Italian peninsula*, in *Quaternary International*, 303, pp. 24-42.
- MIARI M. 2000. *Stipi votive dell'Etruria Padana*, Roma (Archeologica, 128).
- Corpus delle stipi votive, 11. Regio III, 3).
- MIARI M. 2003a. *Il territorio piacentino nel I millennio a.C.*, in *Antichi Liguri 2003*, pp. 175-196.
- MIARI M. 2003b. *Un impianto produttivo per ceramica a Savignano sul Rubicone (FO)*, in *Le comunità della preistoria italiana. Studi e ricerche sul Neolitico e le età dei metalli. Atti della XXXV riunione scientifica dell'Istituto italiano di preistoria e protostoria, Lipari 2-7 giugno 2000*, Firenze, pp. 499-513.
- MIARI M. 2004. *Il Bronzo Finale e l'inizio dell'età del Ferro nell'Appennino emiliano*, in *I Liguri 2004*, pp. 153-157.
- MIARI M. - LOSI A. 2009. *L'insediamento dell'età del Ferro al Poggio di Carmiano (Vigolzone - PC)*, in *Archeologia preromana in Emilia occidentale 2009*, pp. 115-131.
- MIARI M. et al. 2013. MIARI M. - CAVAZZUTI C. - MAZZINI L. - NEGRINI C. - POLI P., *Il sito archeologico del Re Tiberio, in I gessi e la cava di Monte Tondo. Studio multidisciplinare di un'area carsica nella Vena del Gesso romagnola*, a cura di M. Ercolani - P. Lucci - S. Piastra - B. Sansavini, Bologna (Memorie dell'Istituto italiano di speleologia, serie 2, 26), pp. 375-402.
- MIARI M. et al. 2017. MIARI M. - BERNABÒ BREA M. - BERTOLDI F. - SALVADEI L. - STEFFÉ G., *Sepolture eneolitiche in fossa dell'Emilia Romagna*, in *Preistoria e protostoria dell'Emilia Romagna. I. Atti della XLV riunione scientifica dell'Istituto italiano di preistoria e protostoria, Modena 27-31 ottobre 2010*, a cura di M. Bernabò Brea, Firenze (Studi di preistoria e protostoria, 3), pp. 295-304.
- MICHELETTO E. et al. 2001. MICHELETTO E. - NEGRINO F. - PIROTTI S. - VENTURINO GAMBARI M., *Frascaro, loc. cascina Brumosa. Insediamenti preistorici, area sepolcrale e pozzo di età gota*, in *Quaderni della Soprintendenza archeologica del Piemonte*, 18, pp. 59-63.
- MICHELÌ R. 2016. *Gli ornamenti personali dei gruppi del Neolitico recente in Italia settentrionale: un problema aperto*, in *Pionieri delle Alpi 2016*, pp. 65-77.
- MICHELÌ R. et al. 2014. MICHELÌ R. - FERRARI P. - MAZZIERI P., *Processi di lavorazione, impiego e diffusione degli ornamenti personali in steatite nel VBQ dell'Emilia occidentale*, in *Padusa*, 50, pp. 9-32.
- MIGLIAVACCA M. et al. 2008. MIGLIAVACCA M. - ATZORI A. - LONGO L., *Ethno-historical analogies and functional contexts: grinding/pestling tools from the Iron Age site of Monte Loffa (Verona, Italy)*, in *Prehistoric technology. 40 years later: functional studies and the russian legacy. Proceedings of the international congress, Verona 20-23 aprile 2005*, a cura di L. Longo - N. Skakun, Oxford (BAR. International Series, 1783), pp. 495-499.
- MIHOVIĆ K. 2001. *Nezakcij. Prapovijesni nalazi 1900-1953*, Pula (Monografije i katalozi. Arheološki Muzej Istre, 11).
- MIKIĆ A. 2013. *A note on the earliest evidence on the distribution of chickpea (Cicer arietinum) in Near East and Europe*, in *Bulgarian journal of agricultural science*, 19, 4, pp. 885-888.
- MILANESE M. 1987. *Scavi nell'oppidum preromano di Genova*, Roma.
- MILCENT P.-Y. 2007. *Bourges-Avaricum*,

- un centre proto-urbain celtique du V^e siècle av. J.-C.: les fouilles du quartier Saint-Martin-des-Champs et les découvertes des Établissements militaires, Bourges.
- Miniaturization 2015. *Miniaturization*, a cura di L. Foxhall - S. Barfoed, Oxford (World archaeology, 47, 1).
- MIRA BONOMI A. 1969. *Ricerche nel territorio della Cultura di Golasecca. Scoperta dell'abitato e scavo di fondi di capanna*, in *Sibirium*, 9, pp. 149-176.
- MKUKUMA L.D. et al. 2004. MKUKUMA L.D. - SKAKLE J.M.S. - GIBSON I.R. - IMRIE C.T. - ASPDEN R.M. - HUKINS D.W.L., *Effect of the proportion of organic material in bone on thermal decomposition of bone mineral: an investigation of a variety of bones from different species using thermogravimetric analysis coupled to mass spectrometry, high-temperature X-ray diffraction, and Fourier transform infrared spectroscopy*, in *Calcified tissue international*, 75, pp. 321-328.
- MONDIN C. 2017. *Impianti produttivi per ceramica nella decima regio: distribuzione topografica e evoluzione strutturale*, in *Officine per la produzione di ceramica e vetro in epoca romana. Produzione e commercio nella regione adriatica. Atti del III colloquio archeologico internazionale, Crikvenica 4-5 Novembre 2014*, a cura di G.L. Vrkljan - B. Šiljeg - I. Ožanic Roguljic - A. Konestra, pp. 41-66.
- MOFFA C. 2002. *L'organizzazione dello spazio sull'acropoli di Broglio di Trebisacce. Dallo studio delle strutture e dei manufatti in impasto di fango all'analisi della distribuzione dei reperti*, Prima di Sibari, a cura di R. Peroni - A. Vanzetti, Firenze (Grandi contesti e problemi della protostoria italiana, 6, 2).
- MOFFA C. 2007. *Materie prime, tecnologia e impiego degli impasti di fango in contesti pre-protostorici della penisola italiana. Esempi archeologici, confronti etnografici, analisi archeometriche*, in *Materiali argillosi non vascolari* 2007, pp. 19-26.
- MOLERA J. et al. 1999. MOLERA J. - PRADELL T. - SALVADÒ N. - VENDRELL-SAZ M., *Evidence of tin oxide recrystallization in opacified lead glazes*, in *Journal of the American Ceramic Society*, 82, 10, pp. 2871-2875.
- Montaldo di Mondovì 1991. *Montaldo di Mondovì. Un insediamento protostorico. Un castello*, a cura di E. Micheletto - M. Venturino Gambari, Roma (Quaderni della Soprintendenza archeologica del Piemonte. Monografie, 1).
- Monterenzio e la valle dell'Idice 1983. *Monterenzio e la valle dell'Idice. Archeologia e storia di un territorio*, a cura di D. Vitali, Casalecchio di Reno.
- Monte S. Elena 2009. *Monte S. Elena (Bergeggi, SV). Un sito ligure d'altura affacciato sul mare. Scavi 1999-2006*, a cura di B.M. Giannattasio - G. Odetti, Firenze.
- Monteriggioni-Campassini 2004. *Monteriggioni-Campassini. Un sito etrusco nell'alta Valdelsa*, a cura di A. Ciacci, Firenze.
- MOORE P.D. et al. 1991. MOORE P.D. - WEBB J.A. - COLLINSON M.E., *Pollen Analysis*, London.
- MORDEGLIA L. 2003. *Il sito di Guardamonte nell'età del Ferro. Nuove acquisizioni*, in *Antichi Liguri* 2003, pp. 113-156.
- MORDEGLIA L. 2009. *La presenza del bucchero in Italia nord-occidentale. Nuovi dati dal Castelliere di Guardamonte*, in *Archeologia preromana in Emilia occidentale* 2009, pp. 249-266.
- MORDEGLIA L. 2014. *Il sito di Zavattarello nel quadro della protostoria dell'Oltrepò Pavese*, in *Casteggio e l'antico. 25 anni di studi e ricerche archeologiche in provincia di Pavia. Atti del convegno di studi, Casteggio 19 ottobre 2013*, a cura di S. Maggi - M.E. Gorrini, Sesto Fiorentino (Flos Italiae, 12), pp. 39-45.
- MORDEGLIA L. 2016. *Rozza ceramica d'impasto. La ceramica ligure nell'età del Ferro*, Roma (Officina etruscologia, 12).
- MOREAU C. et al. 2018. MOREAU C. - SAUREL M. - BAUDRY A.-C. - BONNAIRE E., *Des fours à sole perforée du premier âge du Fer sur le site "ZAC Croix Blandin" à Reims (Marne): étude de cas et premier bilan*, in *Construction en terre crue. Torchis, techniques de garnissage et de finition, architecture et mobilier. Échanges transdisciplinaires sur les constructions en terre crue. 4. Actes de la table ronde internationale, Lattes 23-25 novembre 2016*, a cura di C.-A. de Chazelles - É. Leal - A. Klein, Montpellier, pp. 501-518.
- MORETTI SGBUBINI A.M. 2016. *Fasto e splendore dell'aristocratica dama della Tomba degli Ori di Vulci*, in *Tesori per l'Aldilà. La Tomba degli Ori di Vulci. Dal sequestro al restauro*, a cura di B. Davide Petriaggi - S. Carosi, Roma, pp. 41-47.
- MORICO G. 1994. *La necropoli di Villanova-Caselle di San Lazzaro. Le tombe 3, 4, 34*, in *La pianura bolognese nel Villanoviano* 1994, pp. 235-260.
- MORIGI GOVI C. et al. 1993. MORIGI GOVI C. - TOVOLI S. - MAZZEO R., *Due piccoli scudi di bronzo e il problema dell'armamento nella società villanoviana bolognese*, in *Archeologia classica*, 45, 1, pp. 1-54.
- MORPURGO G. 2013. *La ceramica grigia*, in *MATTIOLI C.* 2013, pp. 381-494.
- MORPURGO G. 2018. *I sepolcreti etruschi di Bologna nei terreni De Luca e Battistini (fine VI - inizi IV secolo a.C.)*, Bologna.
- MORRIS I. 1992. *Death ritual and social structure in classical antiquity*, Cambridge.
- MOTELLA DE CARLO S. 1995. *Paleoecologia ad Aba nella preistoria. Indagine sui macroresti vegetali*, in *Navigatori e contadini* 1995, pp. 245-255.
- MOTELLA DE CARLO S. 1998. *La ricerca archeobotanica e le terre di rogo*, in *Adige ridente* 1998, pp. 54-61.
- MOTELLA DE CARLO S. 2001. *Disboscamento, agricoltura e alimentazione nel primo millennio a.C.*, in *Dai Bagienni a Bredulum* 2001, pp. 187-195.
- MOTELLA DE CARLO S. 2005. *La ricostruzione del paesaggio attraverso lo studio dei reperti vegetali*, in *La città invisibile. Padova preromana. Trent'anni di scavi e ricerche*, a cura di M. De Min - G. Gamba - A. Gambacurta - A. Ruta Serafini, Bologna, pp. 48-55.
- MOTELLA DE CARLO S. 2011. *I roghi funerari: una chiave di lettura per il paesaggio vegetale e per il rituale funebre*, in *L'alba della città* 2011, pp. 209-224.
- MOTELLA DE CARLO S. 2021. *Frascaro (AL) - località Cascina Brumosa: dati archeobotanici*, in *I Liguri e Roma* 2021, pp. 281-286.
- MOTELLA DE CARLO S. - AROBBA D. 2021. *"Surplus" di Hordeum vulgare in due strutture dell'età del Ferro (Monte Trabocchetto-Savona e Villa del Foro-Alessandria): caratterizzazione delle cariossidi su base morfobiometrica*, in *Le scienze della preistoria e protostoria: paleoecologia, archeobiologia, applicazioni digitali e archeometria. Atti della LVI riunione scientifica dell'Istituto italiano di preistoria e protostoria, Ferrara 20-23 ottobre 2021*, poster.
- MOTELLA DE CARLO S. - VENTURINO GAMBARI M. 2004. *Dalle foreste ai campi. Ambiente, risorse ed economia nel Neolitico dell'Italia nord-occidentale*, in *Implantations rurales et économie agro-pastorale dans les Alpes de la Préhistoire au Moyen âge. Actes du X^e colloquio international sur les Alpes dans l'Antiquité, Cogné 12-14 septembre 2003, Bulletin d'Etudes préhistoriques et archéologiques alpines*, 15, pp. 125-142.
- MOTELLA DE CARLO S. et al. in stampa. MOTELLA DE CARLO S. - MARTINELLI E. - MICHETTI A.M. - CASTELLETTI L. - JORIO S. in stampa. *Ipotesi di datazione sulla "struttura circolare" del Nuovo Ospedale Sant'Anna di Como in base ai dati archeobotanici*, in *Atti IIPP LII* in stampa.
- MOTTES E. 2006. *Les lames de poignards bifaciaux en silex de l'Italie septentrionale: source d'approvisionnement, technologie et diffusion*, in *La fin de l'Âge de Pierre en Europe du sud. Matériaux et productions litiques taillées remarquables dans le Néolithique et le Chalcolithique du sud de l'Europe. Actes de la table ronde de l'EHSS, Carcassonne 5-6 septembre 2003*, a cura di J. Vaquer - F. Briois, Toulouse, pp. 25-42.
- MOTTES E. - ZIGGIOTTI S. 2012. *Analisi funzionale su lame di pugnale bifacciali in selce dell'età del Rame dal territorio di Ala (Trento) in Valle dell'Adige*, in *Il Baldo nell'antichità. Ricerche preistoriche sul Baldo ed in Valdadige. Atti del secondo incontro di studi e ricerche archeologiche, Caprino Veronese 2 ottobre 2010*, Verona, pp. 145-163.
- MUGGIA A. 2004. *Impronte nella sabbia. Tombe infantili e di adolescenti nelle necropoli di Valle Trebba a Spina, Firenze (Quaderni di archeologia dell'Emilia Romagna, 9)*.
- MULLER A. 1979. *La stratigraphie du Cluzel (commune de Toulouse)*, in *Revue archéologique de Narbonnaise*, 12, pp. 125-159.
- MULLER A. 1997-1998. *Le Cluzel (Toulouse, Haute-Garonne), du Bronze final au deuxième âge du Fer. Bilan des fouilles 1968-1987*, in *Aquitania*, 15, pp. 27-65.
- MULLER H. 1987. *Jet*, London.
- Munsell soil-color charts 1994. *Munsell soil color chart*, revised ed., New Windsor.
- Munsell soil-color charts 2009. *Soil-color charts with genuine Munsell color chips*, Grand Rapids.
- MUNTONI I.M. 2007. *Intonaci di capanna e piastre da cottura: stato delle ricerche e prospettive dell'analisi archeometrica*, in *Materiali argillosi non vascolari* 2007, pp. 27-34.
- MURILLO-BARROSO M. et al. 2018. MURILLO-BARROSO M. - PEÑALVER E. - BUENO P. - BARROSO R. - DE BALBÍN R. - MARTINÓN-TORRES M., *Amber in prehistoric Iberia:*

- New data and a review, in *PLOS ONE*, 13, 8. < <https://doi.org/10.1371/journal.pone.0202235> >
- MUSCOLINO F. 2014. *Frammenti di ceramica attica da Bergamo. Un contributo sulla diffusione della ceramica Saint-Valentin e degli skyphoi con civetta*, in *Notizie archeologiche bergomensi*, 22, pp. 123-136.
- Museo della Regina 2001. *Museo della Regina. Cattolica*, Guida catalogo, a cura di M.L. Stoppioni, Rimini.
- Museo di Acqui Terme 2002. *Museo archeologico di Acqui Terme. La città*, a cura di E. Zanda, Alessandria.
- MUTTI A. 1993. *Caratteristiche e problemi del popolamento terramaricolo in Emilia Occidentale*, Bologna.
- MUTTI A. et al. 1988. MUTTI A. - PROVENZANO N. - ROSSI M.G. - ROTTOLI M., *La terramara di Castione dei Marchesi*, Bologna (Studi e documenti di archeologia, 5).
- NAGY P. 2012. *Castaneda GR. Die Eisenzeit im Misox*, Bonn (Universitätsforschungen zur prähistorischen Archäologie, 218).
- NASCIMBENE A. 2009. *Le Alpi orientali nell'età del Ferro (VII-V secolo a.C.)*, Roma (L'album, 15).
- NASO A. 1995 [1996]. *Originis incertae*, in *Studi etruschi*, 61, pp. 335-337.
- NASO A. 2015. *Bronzi fenici e bronzi etruschi*, in *Phoenician bronzes in Mediterranean*, a cura di J. Jiménez Ávila, Madrid (Bibliotheca Archaeologica Hispana, 45), pp. 375-393.
- NASO A. 2017. *Etruscan and italic Artefacts in central Europe, 800-500 BC*, in *Das Prunkgrab von Bad Dürkheim, 150 Jahre nach der Entdeckung*, a cura di G. Bardelli, Darmstadt (RGZM. Monographien, 137), pp. 81-92.
- NASO A. 2019. *From south to Nord and beyond - Southern and Northern Europe in the early Iron Age*, in *Hallstatt und Italien. Festschrift für Markus Egg*, a cura di H. Baitinger - M. Schönfelder, Darmstadt (RGZM. Monographien, 154), pp. 117-134.
- Navigando lungo l'Eridano* 2006. *Navigando lungo l'Eridano. La necropoli protogolasecchiana di Morano sul Po*, a cura di M. Venturino Gambari, Casale Monferrato.
- Navigatori e contadini* 1995. *Navigatori e contadini. Alba e la valle del Tanaro nella preistoria*, a cura di M. Venturino Gambari, Alba (Quaderni della Soprintendenza archeologica del Piemonte. Monografie, 4).
- NEBELSICK L. - METZNER-NEBELSICK C. 2020. *From Genoa to Günzburg. New Trajectories of Urbanisation and Acculturation between the Mediterranean and South-Central Europe*, in *Crossing the Alps* 2020, pp. 43-67.
- Necropoli (La) di via Tiepolo* 1990. *La necropoli paleoveneta di via Tiepolo a Padova. Un intervento nella città*, Catalogo della mostra, a cura di A. Ruta Serafini, Zielo.
- NEGRINO F. et al. 2004. NEGRINO F. - SALZANI P. - VENTURINO GAMBARI M., *La circolazione delle materie prime tra il Neolitico e l'età del Rame nel Piemonte sud-orientale*, in *Alla conquista dell'Appennino* 2004, pp. 69-78.
- NEGRONI CATACCHIO N. 1975. *Indagine sulla diffusione dei manufatti in ambra in Italia durante l'età del Ferro*, in *Studi e ricerche sulla problematica dell'ambra*, 1, pp. 101-109.
- NEGRONI CATACCHIO N. 1980-1981. *Contributo allo studio della Protostoria padana: recenti rinvenimenti nel Pavese e nel Novarese*, in *Sibrium*, 15, pp. 89-129.
- NEGRONI CATACCHIO N. 1981. *Como preromana: scavi a Pianvalle. Relazione preliminare*, in *Rivista archeologica dell'antica provincia e diocesi di Como*, 163, pp. 67-113.
- NEGRONI CATACCHIO N. - PRIULI A. 1992. *I ritrovamenti di Pianvalle (Como) nel quadro dell'arte rupestre del territorio comasco*, in *L'arte in Italia dal Paleolitico all'età del Bronzo*, Atti della XXVIII riunione scientifica dell'Istituto italiano di preistoria e protostoria, Firenze 20-22 novembre 1989, Firenze, pp. 371-383.
- NEGRONI CATACCHIO N. et al. 2019. NEGRONI CATACCHIO N. - METTA C. - GUERRA V., *Le strutture produttive del sito di Pianvalle (Como). Fornaci, focolari e strutture in connessione a punti di fuoco*, in *IpoTesi di Preistoria*, 12, pp. 251-264.
- Nel bosco degli antenati* 2016. *Nel bosco degli antenati. La necropoli del Monsorino di Golasecca (scavi 1985-86)*, a cura di B. Grassi - C. Mangani, Firenze.
- NERI D. 2012. *Gli Etruschi tra VIII e VII secolo a.C. Nel territorio di Castelfranco Emilia (MO)*, Firenze (Quaderni di archeologia dell'Emilia Romagna, 29).
- NERI S. 2010. *Il tornio e il pennello. Ceramica depurata di tradizione geometrica di epoca orientalizzante in Etruria meridionale*, Roma (Officina Etruscologia, 2).
- NESTLER G. - FORMIGLI E. 2013. *Granulazione etrusca. Un'antica arte orafa*, Siena, seconda edizione.
- NIELSEN E.O. - PHILIPS K.M. 1985. *Ceramica fine del periodo tardo-orientalizzante prodotta a Poggio Civitate*, in *Casa e palazzi d'Etruria*, Catalogo della mostra, a cura di S. Stopponi, Milano, pp. 80-88.
- NIGHTINGALE G. 2000. *Mycenean glass beads. Jewelry and design*, in *Annales du 14. Congrès de l'Association internationale pour l'histoire du verre. Italia, Venezia-Milano 1998*, Lochem, pp. 6-10.
- NIJBOER A.J. 1998. *From household production to workshops. Archaeological evidence for economic transformations, pre-monetary exchange and urbanisation in central Italy from 800 to 400 BC*, Groningen.
- NIN N. 1999. *Les espaces domestiques en Provence durant la protohistoire. Aménagements et pratiques rituelles du VI^e s. av. n. è. à l'époque augustéenne*, in *Documents d'archéologie méridionale*, 22, pp. 221-278.
- NIN N. 2003. *Vases et objets en terre crue dans le Midi durant l'âge du Fer*, in *Terre modelée, découpée ou cofrèe. Matériaux et modes de mise en œuvre. Echanges transdisciplinaires sur les constructions en terre crue. Actes de la table ronde de Montpellier 17-18 novembre 2001*, a cura di C.A. de Chazelles - A. Klein, Montpellier, pp. 95-146.
- NISBET R. 1986. *Le analisi antracologiche*, in *Belmonte alle radici della storia. Ricerca su una comunità preistorica nelle Alpi occidentali*, a cura di M. Cima, Cuorgné (Orco antropologica, 5), pp. 69-84.
- NISBET R. 1990. *I fittoliti nella ricerca paleoecologica e archeologica*, in *Scienze in archeologia. Il Ciclo di lezioni sulla Ricerca applicata in Archeologia (Certosa di Pontignano 7-19 novembre 1988)*, a cura di T. Mannoni - A. Molinari, Firenze, pp. 310-320.
- NISBET R. 1991. *Storia forestale e agricoltura a Montaldo tra età del ferro e XVI secolo*, in *Montaldo di Mondovì* 1991, pp. 247-251.
- NOCITI V. 2006-2007. *Dadi e tessere dall'Etruria (Tarquinia, Orvieto, Chiusi)*, Tesi di Laurea, Università degli Studi di Milano.
- NODARI L. et al. 2004. NODARI L. - MARITAN L. - MAZZOLI C. - RUSSO U., *Sandwich structures in the Etruscan-Padan type pottery*, in *Applied clay science*, 27, pp. 119-128.
- Ore (Le) e i giorni delle donne* 2007. *Le ore e i giorni delle donne: dalla quotidianità alla sacralità tra VIII e VII secolo a.C.*, Catalogo della mostra, a cura di P. von Eles, Verucchio.
- OCCHI S. 1997. *La pietra verde levigata nelle terramare*, in *Le Terramare* 1997, pp. 520-523.
- ODRIOZOLA C.P. et al. 2019. ODRIOZOLA C.P. - SOUSA A.C. - MATALOTO R. - BOAVENTURA R. - ANDRADE M. - VILLALOBOS GARCÍA R. - GARRIDO-CORDERO J.A. - RODRÍGUEZ E. - MARTÍNEZ-BLANES J.M. - AVILÉS M.A. - DAURA J. - SANZ M. - RIQUELME J.A. 2019. *Amber, beads and social interaction in the Late Prehistory of the Iberian Peninsula: an update*, in *Archaeological and anthropological sciences*, 11, pp. 567-595.
- OLMEDA G. et al. 2015a. OLMEDA G. - PROSDOCIMI B. - ANGELINI I. - CUPITÒ M. - MOLIN G. - LEONARDI G., *Archeologia e archeometria delle perle in vetro della necropoli patavina del CUS-Piovego (VI-IV sec. a.C.)*. Osservazioni sulla tecnologia del vetro in Veneto nella piena età del Ferro, in *Preistoria e protostoria del Veneto* 2015, pp. 549-557.
- OLMEDA G. et al. 2015b. OLMEDA G. - ANGELINI I. - MOLIN G. - BOARO S. - LEONARDI G., *Archaeometric analysis of vitreous material ornaments from the Villa di Villa site (Treviso, Italy)*, in *Rendiconti Lincei. Scienze fisiche e naturali*, 26, 4, pp. 513-527.
- Ori delle Alpi* 1997. *Ori delle Alpi*, Catalogo della mostra, a cura di L. Endrizzi - F. Marzatico, Trento.
- Oro (L') degli Etruschi* 1983. *L'oro degli Etruschi*, a cura di M. Cristofani - M. Martelli, Novara.
- ORTALLI J. 1994. *Bologna, Via della Dozza - Svincolo Arcoveggio: resti di insediamento rurale*, in *La pianura bolognese nel Villanoviano. Insediamenti della prima età del Ferro*, Catalogo della mostra, a cura di M. Forte - P. von Eles, Firenze (Studi e documenti di archeologia. Quaderni, 5), pp. 291-296.
- ORTALLI J. 2002. *La "rivoluzione" felsinea*, in *Padusa*, 38, pp. 57-90.
- ORTALLI J. 2018. *Urbanizzazione e "grandi opere" nella Felsina villanoviana*, in *Preistoria e protostoria dell'Emilia Romagna. II. Atti della XLV riunione scientifica dell'Istituto italiano di preistoria e protostoria*, Modena 27-31 ottobre 2010, a cura di M. Bernabò Brea, Firenze (Studi di preistoria e protostoria, 3), pp. 265-280.

- OTTOMANO C. 1998. *Il ruolo della geoarcheologia nel riconoscimento delle strutture latenti*, in *Introduzione all'archeologia degli spazi domestici. Atti del seminario, Como 4-5 novembre 1995*, a cura di L. Castelletti, Como, pp. 117-123.
- OTTOMANO C. 2004. *L'evoluzione paleo-ambientale del territorio di Chiavari attraverso l'analisi e l'interpretazione di sondaggi geognostici*, in *I Liguri* 2004, pp. 81-84.
- ØYE I. 2011. *Textile-production equipment*, in *Things from the town. Artefacts and inhabitants in Viking-age Kaupang*, a cura di D. Skre, Aarhus, pp. 339-372.
- PACCIARELLI M. 2001. *Dal villaggio alla città. La svolta protourbana del 1000 a.C. nell'Italia tirrenica*, Firenze (Grandi contesti e problemi della protostoria italiana, 4).
- PAGE A. 2015. *Miles ludens. Il gioco e i soldati nella Britannia romana, in Tra alea e agôn* 2015, pp. 43-49.
- Padova preromana 1976. *Padova preromana*, Catalogo della mostra, a cura di G. Fogolari - A.M. Chieco Bianchi, Padova.
- PADOVAN S. et al. 2004a. PADOVAN S. - SALZANI P. - VENTURINO GAMBARI M., *Brignano Frascata (Scavi Tinè 1983-84)*, in *Alla conquista dell'Appennino* 2004, pp. 151-166.
- PADOVAN S. et al. 2004b. PADOVAN S. - SALZANI P. - VENTURINO GAMBARI M., *Brignano Frascata, loc. Frascata*, in *Alla conquista dell'Appennino* 2004, pp. 166-189.
- PADOVAN S. 2008. *Catalogo*, in *Taurini sul confine. Il Bric San Vito di Pecetto nell'età del Ferro*, a cura di F.M. Gambari, Torino, pp. 83-108.
- PALERMO A. 2019. *I reperti archeologici: gli elementi del corredo funerario, in Le ceneri degli Statielli* 2019, pp. 147-166.
- PALMIERI M.G. 2016. *Penteskouphia. Immagini e parole dipinte sui pinakes corinzi dedicati a Poseidon*, Atene (TRIPODES. Quaderni della Scuola archeologica italiana di Atene, 15).
- PALTINERI S. 2004-2005 [2008]. *I dischi in lamina della necropoli di Chiavari (GE)*, in *Archeologia in Liguria*, 1, Genova, pp. 374-375.
- PALTINERI S. 2010. *La necropoli di Chiavari. Scavi Lamboglia (1959-1969)*, Bordighera (Istituto di studi liguri. Collezione di monografie preistoriche ed archeologiche, 17).
- PALTINERI S. 2017. *L'interfaccia meridionale della cultura di Golasecca, fra Celti e Liguri*, in *La storia di Varese. I. Il territorio di Varese in età preistorica e protostorica*, a cura di M. Harari, Busto Arsizio, pp. 291-313.
- PALTINERI S. 2019. *Tito Livio e i popoli dell'Italia settentrionale preromana alla luce delle testimonianze archeologiche: dinamiche territoriali, identità e confini*, in *Tito Livio e l'Italia settentrionale prima di Roma. Il punto di vista dell'archeologia. Contributi presentati in occasione della ricorrenza del Bimillenario Liviano nell'ambito della giornata di studi, Padova 19 dicembre 2017, Preistoria alpina*, 49bis, pp. 45-53.
- PALTINERI S. 2021. *Dinamiche del popolamento ligure dal Bronzo finale alla romanizzazione*, in *I Liguri e Roma* 2021, pp. 39-63.
- PALTINERI S. - VENTURINO M. 2021. *Strumenti tessili in necropoli preromane dell'Italia nord-occidentale*, in *Lanifica. Il ruolo della donna nella produzione tessile di età romana*, a cura di M.S. Busana - C. Rossi - D. Francisci, Padova (Antenor quaderni, 51), pp. 209-227.
- PALTINERI S. et al. 2020. PALTINERI S. - CUPITÒ M. - BARATELLA V. - VOLTOLINI D. - ALBERTINI I. - RUBAT BOREL F., *The introduction of iron in northern Italy: timing and manner*, in *Iron metallurgy and the formation of complex societies in the western Mediterranean (1st millennium BC). Proceedings of the 8th international archaeological meeting, Calafell from 6th to 8th October 2016*, a cura di M.C. Belarte - M.C. Rovira - J. Sanmartí, Barcellona (Arqueo mediterrània, 15), pp. 49-71.
- PANDOLFINI M. - PROSDOCIMI A. 1990. *Alfabetari e insegnamento della scrittura in Etruria e nell'Italia antica*, in *Studi etruschi*, 20, Firenze.
- PANELLA S. 1998. *Anelli di grandi dimensioni*, in *Adige ridente* 1998, pp. 371-376.
- PANINI A. 2010. *Perle d'Africa*, in *L'avventura del vetro*, Catalogo della mostra, a cura di A. Bova, Milano, pp. 75-81.
- PANOZZO N. 1998a. *Anelli fittili*, in *Adige ridente* 1998, pp. 349-351.
- PANOZZO N. 1998b. *Manufatti in pietra levigata: macinelli, macine e liscioati*, in *Adige ridente* 1998, pp. 377-385.
- PANTÒ G. 1984. *Indagine archeologica al «Palazzo Dugentesco» antico ospedale di S. Andrea in Vercelli. Il palazzo e lo scavo*, in *Quaderni di archeologia del Piemonte*, 3, pp. 131-190.
- PARETI L. 1947. *La tomba Regolini-Galassi del Museo Gregoriano Etrusco e la civiltà dell'Italia centrale nel sec. VII a.C.*, Città del Vaticano (Monumenti vaticani di archeologia e d'arte, 8).
- PARIBENI E. 2010. *Pisa nell'Etruria nord occidentale della prima età del Ferro*, in *Cavaliere etruschi* 2010, pp. 77-81.
- PARIBENI E. et al. 1990. PARIBENI E. - STORTI S. - VAGGIOLI M.A. *Bora dei Frati (Pietrasanta)*, in *Etruscorum ante quam Ligurum* 1990, pp. 187-255.
- PARK R.W. 1998. *Size counts: the miniature archaeology of childhood in Inuit societies*, in *Antiquity*, 72, pp. 269-281.
- PARRINI A. 1993. *Il corredo della tomba 128*, in *Spina* 1993, pp. 287-291.
- PASTORINO A.M. - VENTURINO GAMBARI M. 2008. *Libarna preromana, in La riscoperta di Libarna. Dall'antiquaria alla ricerca archeologica. Atti del convegno, Genova 19 novembre 2004*, a cura di G. Rossi - M. Venturino Gambari - E. Zanda, Genova, pp. 77-91.
- PAULI L. 1971. *Studien zur Golasecca-Kultur*, Heidelberg (Mitteilungen des Deutschen Archäologischen Instituts, Römische Abteilung, ergänzungsheft, 19).
- PAUTASSO A. 1991. *Le monete preromane dell'Italia settentrionale*, Aosta.
- PEACOCK D.P.S. 1997. *La ceramica romana tra archeologia e etnografia*, a cura di G. Pucci, Bari (Guide. Temi e luoghi del passato e del presente, 5).
- PEARCE M. 1994. *Il territorio di Milano e Pavia tra Mesolitico e prima età del Ferro. Dalla carta archeologica alla ricostruzione del paesaggio*, Firenze (Pubblicazioni della Facoltà di Lettere e Filosofia dell'Università di Pavia, 75).
- PEARCE M. 1998. *Urbanization and state formation in Early Iron Age northern Italy: Golasecca and Este*, in *Atti del XIII congresso UISPP, Forlì 8-14 settembre*, IV, Forlì, pp. 571-576.
- PEARCE M. 2003. *Tra il fiume e la montagna: Voghera e il Vogherese prima di Roma*, in *Storia di Voghera, I. Dalla preistoria all'età viscontea*, a cura di E. Cau - P. Paoletti - A.A. Settia, Voghera, pp. 39-52.
- PEDROTTI A.L. 1996. *La pietra levigata nei corredi delle sepolture neolitiche dell'Italia settentrionale*, in *Le vie della pietra verde* 1996, pp. 150-164.
- PÉFAU P. 2018. *La construction en terre et bois dans le Sud-Ouest de la France à l'âge du Fer*, in *Construction en terre crue. Torchis, techniques de garnissage et de finition, architecture et mobilier. Échanges transdisciplinaires sur les constructions en terre crue. 4. Actes de la table ronde internationale, Lattes 23-25 novembre 2016*, a cura di C.-A. de Chazelles - É. Leal - A. Klein, Montpellier, pp. 191-202.
- PEINETTI A. 2011. *Il legno e la terra come materiali da costruzione nell'età del Bronzo in Emilia-Romagna. Primi appunti per un'analisi della tecnologia edilizia padana*, Tesi magistrale, Università degli Studi di Bologna, relatore prof. M. Cattani, correlatore prof. R. Deriu.
- PEINETTI A. 2013. *Esperimenti di prima generazione su processi di combustione e strutture domestiche in terra*, in *Seminari dei giovani archeologi dell'Università di Bologna, Bologna aprile-maggio 2012*, 1, Bologna, pp. 2-14.
- PEINETTI A. 2014. *Terra cruda e terra cotta. Architettura domestica e attività artigianali*, in *Castello di Annone* 2014, pp. 275-319.
- PEINETTI A. 2016. *L'analisi tecnologica di resti strutturali in terra: variabilità delle tecniche di costruzione e osservazioni in sezione levigata per la caratterizzazione di concotti e conglomerati architettonici*, in *IpoTesi di preistoria*, 8, pp. 103-138.
- PEINETTI A. - VENTURINO M. 2018. *Les habitations du Piémont méridional (Italie) au V^e millénaire*, in *Habitations et habitat du Néolithique à l'âge du Bronze en France et ses marges. Actes des secondes rencontres Nord-Sud de préhistoire récente, Dijon 19-21 novembre 2015*, a cura di O. Lemerrier - I. Sénépart - M. Besse - C. Mordant, Toulouse, pp. 231-244.
- PEINETTI A. et al. 2018a. PEINETTI A. - RICCARDI M.P. - WATTEZ J. - CATTANI M., *Existe-t-il un «proto-ciment» au cours de la Préhistoire récente en Europe occidentale? L'exemple du site de l'âge du Bronze moyen de Solarolo-via Ordiera (Italie)*, in *Habitations et habitat du Néolithique à l'âge du Bronze en France et ses marges. Actes des secondes rencontres nord-sud de préhistoire récente, Dijon 19-21 novembre 2015*, a cura di O. Lemerrier - I. Sénépart - M. Besse - C. Mordant, Toulouse, pp. 387-392.
- PEINETTI A. et al. 2018b. PEINETTI A. - AMICONE S. - ANGELUCCI D. - APRILE G. - BORTOLAMI F. - CASTELLANO L. - CAVULLI F. - CROCE E. - D'ORONZO C. - DUMONT F. - FIORENTINO G. - FRONZA G. - GAJ G. - MOFFA C. - MUNTONI I. M. - PEDROTTI A. - RICCARDI M.P. - ROTTOLI M. - SPECIALE C. - TASCA G. - VECA C. - VENTURINO M. - VEZZOLI G., *Le torchis dans l'architecture italienne du Néolithique à l'âge du Fer: synthèse actualisée des données*

- archéologiques, in *Construction en terre crue. Torchis, techniques de garnissage et de finition, architecture et mobilier. Échanges transdisciplinaires sur les constructions en terre crue*, 4. Actes de la table ronde internationale, Lattes 23-25 novembre 2016, a cura di C.-A. de Chazelles - É. Leal - A. Klein, Montpellier, pp. 137-160.
- PEINETTI A. et al. 2019. PEINETTI A. - GIARETTI M. - VENTURINO M., *Modelli architettonici e spazi abitativi del V millennio a.C. nel Piemonte meridionale*, in "... le quistioni nostre paleontologiche più importanti...". Trent'anni di tutela e ricerca Preistorica in Emilia occidentale. Atti del convegno di studi in onore di Maria Bernabò Brea, Parma 8-9 giugno 2017, a cura di M. Maffi - L. Bronzoni - P. Mazzieri, Piacenza, pp. 25-44.
- PEINETTI A. et al. 2020. PEINETTI A. - DEBANDI F. - CATTANI M., *La contribution de l'archéologie expérimentale à l'étude des installations domestiques en terre destinées à la préparation d'aliments à l'âge du Bronze en Italie: techniques de mise en œuvre, fonctionnement et processus de dégradation*, in *Bulletin de l'association pour la promotion des recherches sur l'âge du Bronze*, 18, pp. 135-145.
- PELLEGRINI E. 1992. *Buccherio e ceramica bucherioide*, in DAMIANI I. et al. 1992, pp. 55-59.
- PENTON S. 2008. *Cumwhitton, Cumbria: analytical investigation of jet-like objects from a Viking cemetery*, in *Research department report series*, 18.
- PERCOSSI SERENELLI E. 1998. *Museo archeologico nazionale delle Marche: sezione protostorica. I Piceni*, Falconara.
- PERINI R. 1970. *Ciaslir del Monte Ozol (Valle di Non). Scavo 1968*, in *Studi trentini di scienze naturali*, 48, 2, pp. 5-89.
- PERINI R. 1987. *Scavi archeologici nella zona palafitticola di Fivè-Carera. Parte II. Campagne 1969-1976. Resti della cultura materiale: metallo, osso, litica, legno*, Trento (Patrimonio storico artistico del Trentino, 9).
- PERKINS D. 2014. *Mineralogy*, 3rd edition, Upper Saddle River.
- PERONI R. et al. 1975. PERONI R. - CARANCINI G.L. - CORETTI IRDI P. - PONZI BONOMI L. - SARONIO MASOLO P. - RALLO A. - SERRA RIDGWAY F.R., *Studi sulla cronologia delle civiltà di Este e Golasecca*, Firenze (Origines, 11).
- PEROTTO A. 2013. *La confluenza Tanaro-Belbo nel quadro della dinamica fluviale olocenica*, in *Uvillae* 2013, pp. 11-14.
- PERRIN F. 2000. *L'origine de la mode du corail méditerranéen (Corallium rubrum L.) chez les peuples celtes: essai d'interprétation*, in *Corallo di ieri, corallo di oggi* 2000, pp. 193-203.
- PERRONE U. et al. 2014. PERRONE U. - GIUSTETTO R. - COMPAGNONI R., *Industria in pietra verde. Aspetti minero-petrografici*, in *Castello di Annone* 2014, pp. 363-370.
- PETITI E. 2009. *Analisi dei resti cremati*, in *Non omnis moriar. Manuale di antropologia*, a cura di F. Mallegni - B. Lippi, Roma, pp. 169-200.
- PÉTREQUIN A.M. - PÉTREQUIN P. 1988. *Le Néolithique des lacs. Préhistoire des lacs de Chalain et de Clairvaux (4000-2000 av.J.C.)*, Paris (Collection des Hespérides).
- PÉTREQUIN P. et al. 1973. PÉTREQUIN P. - PININGRE J.-F. - VUAILLAT D., *Deux fours de potier hallstattiens à Florange (Moselle)*, in *Gallia*, 31, 2, pp. 267-291.
- PÉTREQUIN A.M. et al. 2012a. PÉTREQUIN P. - ERRERA M. - ROSSY M. (avec la collaboration de C. D'AMICO et M. GHEDINI), *Viso ou Beigua: approche pétrographique du référentiel des «jades alpins»*, in *Jade* 2012, pp. 292-419.
- PÉTREQUIN A.M. et al. 2012b. PÉTREQUIN A.M. - PÉTREQUIN P. - ERRERA M. - PRODÉO F., *Prospections alpines et sources de matières premières. Historique et resultants*, in *Jade* 2012, pp. 46-183.
- PÉTREQUIN P. et al. 2017a. PÉTREQUIN P. - PÉTREQUIN A.M. - ERRERA M. - PRODÉO F. - BUSSEUIL N. - CHIARENZA N., *Alba (Cuneo, Piémont): le mobilier des fouilles anciennes*, in *Jade* 2017, pp. 273-322.
- PÉTREQUIN P. et al. 2017b. PÉTREQUIN P. - PÉTREQUIN A.M. - PAILLER Y. - BUTHOD-RUFFIER D. - CASSEN S. - DENAIRE A. - ERRERA M. - JACCOTTEY L. - JALLET F. - PRODÉO F. - SEIDEL U., *Les anneaux-disques irréguliers alsaciens et alpins*, in *Jade* 2017, pp. 653-672.
- PETTARIN S. 1996. *Palse di Porcia. Contesti e materiali*, in *La protostoria tra Sile e Tagliamento* 1996, pp. 354-370.
- PETTY C. 2014. *Warp weighted looms: then and now Anglo-Saxon and Viking archaeological evidence and modern practitioners*, Tesi di laurea magistrale, University of Manchester, supervisore prof.ssa G. Owen-Crocker.
- PEZZETTI C. 2012. *Il castoro. L'ingegnere della natura. Potenti incisivi adatti a rosicchiare il legno, goffo in terra ma agile in acqua, operoso, laborioso e abile ingegnere idraulico*. < <http://www.piemonteparchi.it/cms/index.php/natura/animali/item/760-il-castoro-l-ingegnere-della-natura> >
- PHILLIPS K.M. 1985. *Utensili in terracotta*, in *Case e palazzi d'Etruria*, Catalogo della mostra, a cura di S. Stopponi, Milano, pp. 149-150.
- Pianura (La) bolognese nel Villanoviano* 1994. *La pianura bolognese nel Villanoviano. Inseguimenti della prima età del Ferro*, Catalogo della mostra, a cura di M. Forte - P. von Eles, Firenze (Studi e documenti di archeologia, 5).
- PICARD J. - PICARD R. 1986. *Beads from the West African trade. 5. Russian blues, faceted and fancy beads from the West African trade*, Carmel.
- PICCARDI E. 2004. *Il commercio massaliota nella Liguria costiera: un aggiornamento*, in *Aequora, ποντος, jam, mare... Mare, uomini e merci nel Mediterraneo antico*. Atti del convegno internazionale, Genova 9-10 dicembre 2004, a cura di B.M. Giannattasio - C. Canepa - L. Grasso - E. Piccardi, Borgo San Lorenzo, pp. 200-204.
- PIGORINI L. 1878. *Besozzola di Pellegrino Parmense*, in *Bullettino di paleontologia italiana*, 4, pp. 163-164.
- PINCELLI R. - MORIGI GOVI C. 1975. *La necropoli villanoviana di San Vitale*, Bologna.
- PINI L. 2010. *Età villanoviana: Periodo I, in Alla ricerca di Bologna antica e medievale. Da Felsina a Bononia negli scavi di via D'Azeglio*, a cura di R. Curina - L. Malnati - C. Negrilli - L. Pini, Firenze (Quaderni di archeologia dell'Emilia Romagna, 25), pp. 84-101.
- Pionieri delle Alpi* 2016. *Pionieri delle Alpi. Il pieno Neolitico tra le Alpi occidentali. Atti del convegno, Chiomonte 16-17 novembre 2007*, a cura di F.M. Gambari - L. Ferrero - S. Padovan, Torino (ArcheologiaPiemonte, 5).
- PITTAU M. 1995. *I dadi da gioco e la questione dei numerali etruschi*, in *Atti del sodalizio glottologico milanese*, 35-36, pp. 95-105.
- PIZZI C. 2006. *L'abitato dell'età del Bronzo di S. Caterina Tredossi (Cremona). I materiali conservati presso i musei di Milano e Cremona*, Milano.
- PIZZIRANI C. 2009. *Il sepolceto etrusco della Galassina di Castelvetto (Modena)*, Bologna (Studi e scavi 24).
- POGGIANI KELLER R. 1994. *L'ultima fase di vita dell'insediamento. Due fornaci per ceramica della media età del Ferro, in Il villaggio preistorico e le fornaci di Ponte S. Marco. Scavi archeologici 1990-91 tra media età del Bronzo e I età del Ferro nel comune di Calcinaio*, Catalogo della mostra, a cura di R. Poggiani Keller, Calcinaio, pp. 75-89.
- POLLA A. et al. 2011. POLLA A. - ANGELINI I. - ARTIOLI G. - BELLINTANI P. - DORE A., *Archaeometric investigation of early Iron age glass from Bologna*, in *Proceedings of the 37th international symposium on archaeometry, Siena 12-16 May 2008*, Heidelberg, pp. 139-144.
- POLLARD A.M. et al. 1981. POLLARD A.M. - BUSSEL G.D. - BAIRD D.C., *The analytical investigation of early Bronze Age jet and jet-like material from the Devizes museum*, in *Archaeometry*, 23, 2, pp. 139-167.
- POPLIN F. 2012. *Numération et orientation des dés antiques et médiévaux*, in *Instrumentum*, 36, pp. 30-34.
- Pozzi A. 2010. *Le fornaci e gli apprestamenti artigianali*, in *Marzabotto. La Casa 1 della Regio IV - Insula 2: 1. Lo scavo*, a cura di E. Govi - G. Sassatelli, Bologna, pp. 255-283.
- PRATESI F. 1978. *Esclusi dall'arca. Animali estinti e in via di estinzione in Italia*, Verona.
- PRATI L. 1981. *San Varano*, in *La Romagna tra VI e IV sec. a.C.* 1981, pp. 244-245.
- Preistoria e protostoria del Caput Adriae* 2018. *Preistoria e protostoria del Caput Adriae. Atti della XLIX riunione scientifica dell'Istituto italiano di preistoria e protostoria, Udine-Pordenone 9-12 ottobre 2014*, a cura di E. Borgna - P. Càssola Guida - S. Corazza, Firenze (Studi di preistoria e protostoria, 5).
- Preistoria e protostoria del Veneto* 2015. *Preistoria e protostoria del Veneto. Atti della XLVIII riunione scientifica dell'Istituto italiano di preistoria e protostoria, Padova 5-9 Novembre 2013*, a cura di G. Leonardi - V. Tiné, Firenze (Studi di preistoria e protostoria, 2).
- PRIMAS M. 1970. *Die südschweizerischen Grabfunde des älteren Eisenzeit und ihre Chronologie*, Basel (Monographien zur Ur- und Frühgeschichte der Schweiz, 16).
- Production et proto-industrialisation aux âges du Fer* 2017. *Production et proto-industrialisation aux âges du Fer. Actes du XXXIX^e colloque international de l'A.F.E.A.F.*, Nancy 13-17 mai 2015, a cura di S. Marion - S. Deffessigne

- J. Kaurin - G. Bataille, Bordeaux (Mémoires, 47).
- PROSPERI R. 1998. *Insedimento della seconda età del Ferro a Limone Piemonte (CN), loc. Tetti Monsù*, in *Atti IIPP 32* 1998, pp. 347-358.
- Protocole Beuvray 1998. *Protocole de quantification des céramiques*, in *La quantification des céramiques. Conditions et protocole. Actes de la table ronde du Centre archéologique européen du Mont Beuvray, Glux-en-Glenne 7-9 avril 1998*, a cura di P. Arcelin - M. Tuffreau-Libre, Glux-en-Glenne (Bibracte, 2), pp. 141-147.
- Protostoria (La) tra Sile e Tagliamento 1996. *La protostoria tra Sile e Tagliamento. Antiche genti tra Veneto e Friuli*, Catalogo della mostra, a cura di L. Malnati - P. Croce da Villa - E. Di Filippo Balestrazzi, Padova.
- PROVENZANO N. 1988. *L'osso e il corno*, in MUTTI A. et al. 1988, pp. 167-186.
- PROVENZANO N. 1997. *Produzione in osso e corno delle terramare emiliane*, in *Le Terramare* 1997, pp. 524-535.
- PUGIN C. 1984. *Ch. Saint-Nicolas, distr. de Viège (VD)*, in *Jahrbuch der Schweizerischen Gesellschaft für Ur- und Frühgeschichte*, 67, pp. 200-202.
- PUROWSKI T. et al. 2012. PUROWSKI T. - DZIERZANOWSKI P. - BULSKA E. - WAGNER B. - NOWAK A., *A study of glass beads from the Hallstatt C-D from Southwestern Poland: implications for glass technology and provenance*, in *Archaeometry*, 54, pp. 144-166.
- PURPURA G. 2005. *Osservazioni sulla pesca del corallo rosso nell'antichità*, in *Archaeologia maritima mediterranea: internationale journal of underwater archaeology*, 2, pp. 93-106.
- PY M. 1978. *L'oppidum des Castels à Nages (Gard)*. *Fouilles 1968-1974*, Paris (Gallia. Supplément, 35).
- PY M. 1984. *La Liquière (Calvisson, Gard)*. *Village du premier âge du Fer en Languedoc oriental*, Paris.
- PY M. 1990. *Culture, économie et société protohistoriques dans la région nîmoise*, Rome (Collection de l'École française de Rome, 131).
- PY M. 2009. *Lattara. Lattes Hérault. Comptoir gaulois méditerranéen entre Etrusques, Grecs et Romains*, Paris.
- PY M. et al. 1992a. PY M. - LEBEAUPIN D. - DE CHAZELLES C.-A., *Stratigraphie du Marduel (Saint-Bonnet-du-Gard)*. *V - Les niveaux de la deuxième moitié du V^e s. av. n. è. sur le Chantier Central*, in *Documents d'archéologie méridionale*, 15, pp. 261-326.
- PY M. et al. 1992b. PY M. - GARCIA D. - LEBEAUPIN D. - LÓPEZ J. B. - ROUX J.-C. - STERNBERG M., *Fours culinaires de Lattes*, in *Lattara. 5. Recherches sur l'économie vivrière des Lattarenses*, Lattes, pp. 259-286.
- RÆDER KNUDSEN L. 2002. *La tessitura a tavolette nella tomba 89*, in *Guerriero e Sacerdote: autorità e comunità nell'età del Ferro a Verucchio*. *La tomba del Trono*, a cura di P. von Eles, Firenze (Quaderni di archeologia dell'Emilia Romagna, 6), pp. 220-234.
- RAGAZZI E. - ROGHI G. 2002. *Il gaietto ieri e oggi*, in *Notiziario del gruppo minerologico euganeo* 34, pp. 4-6.
- RAHMSTORF L. 2005. *Ethnicity and changes in weaving technology in Cyprus and the eastern Mediterranean in the 12th century BC*, in *Cyprus: religion and society. From the late Bronze Age to the end of the Archaic Period. Proceedings of an international symposium on cyprite archaeology, Erlangen 23-24 July 2004*, a cura di V. Karageorghis - H. Matthäus - S. Rogge, Möhnesee-Wamel, pp. 143-169.
- RAHMSTORF L. 2015. *An introduction to the investigation of archaeological textile tools*, in *Tools, textiles and contexts. Investigating textile production in the Aegean and eastern Mediterranean Bronze Age*, a cura di E. Andersson Strand - M.-L. Nosch, Oxford, pp. 1-23.
- RAPP G. 2009. *Archaeomineralogy*, Berlin-Heidelberg-New York, Springer.
- RASMUSSEN K.L. et al. 2012. RASMUSSEN K.L. - DE LA FUENTE G.A. - BOND A.D. - MATHIESEN K.K. - VERA S.D., *Pottery firing temperatures: a new method for determining the firing temperature of ceramics and burnt clay*, in *Journal of archaeological science*, 39, 6, pp. 1705-1716.
- RASMUSSEN T.B. 1979. *Bucchero pottery from Southern Etruria*, Cambridge.
- RAVAGLIA M. 2017. *Un aggiornamento sull'abitato protostorico di Como*, in *Prima di Como. Nuove scoperte archeologiche dal territorio*, Catalogo della mostra, a cura di L. Mordegli - M. Ubaldi, Como, pp. 95-105.
- REBOLDI M. 2015-2016. *Le terre cotte protostoriche di Villa del Foro (AL): studio dei materiali e delle tracce organiche*, Tesi di laurea magistrale, Università degli Studi di Torino, relatore prof. E. Diana.
- REILLE M. 1992-1998. *Pollen et spores d'Europe et d'Afrique du Nord*, Laboratoire de botanique historique et palinologie, Marseille.
- RELLINI U. 1931. *Le stazioni enee delle Marche di fase seriore e la civiltà italica*, in *Monumenti antichi*, 34, pp. 130-280.
- REY CASTIÑEIRA J. et al. 2013. REY CASTIÑEIRA J. - TEIRA BRIÓN A. - CALO RAMOS N. - RODRIGUEZ CORRAL N. - LÓPEZ GONZÁLEZ T., *Cámaras de cocción móviles de la edad del Hierro del NO peninsular: una propuesta de reconstrucción experimental*, in *Experimentación en arqueología. Estudio y difusión del pasado*, a cura di A. Palomo - R. Piqué - X. Terradas, Girona (Sèrie monogràfica del MAC - Girona, 25, 2), pp. 453-461.
- RIBERO M. 2017. *Anelloni litici italiani. Aggiornamenti e nuove proposte interpretative a quaranta anni dalle prime ricerche*, in *Rivista di scienze preistoriche*, 67, pp. 111-144.
- RICCI LUCCHI F. 1980a. *Sedimentologia. Parte I. Materiali e tessiture dei sedimenti*, Bologna.
- RICCI LUCCHI F. 1980b. *Sedimentologia. Parte III. Ambienti sedimentari e facies*, Bologna.
- RICCIONI G. 1952-1953. *Il sepolcro felsineo Aureli*, in *Studi etruschi*, 22, pp. 233-285.
- RICE P.M. 2015. *Pottery analysis. A source-book*, Chicago.
- Riflessioni e trasparenze 2010. *Riflessioni e trasparenze: diagnosi e conservazione di opere e manufatti vetrosi. Atti del convegno nazionale dell'Associazione nazionale di archeometria*, Ravenna 24-26 febbraio 2009, a cura di M. Vandini, Bologna.
- RICQ-DE BOUARD M. 1996. *Péetrographie et sociétés néolithiques en France méditerranéenne. L'outillage en pierre polie*, Paris (Monographie du centre de recherches archéologiques, 16).
- RICQ-DE BOUARD M. - BURET C. 1987. *Traces superficielles et emmanchement. Premières observations sur l'outillage lithique poli du Néolithique du Sud Méditerranéen de la France, avec quelques références au matériel du Néolithique d'Auvergnier*, in *La main et l'outil. Manches et emmanchements préhistoriques. Actes de la table ronde du C.N.R.S., Lyon 26-29 novembre 1984*, a cura di D. Stordeur, Lyon (Travaux de la Maison de l'Orient, 15), pp. 177-184.
- Ripostiglio (II) del Monte Cavanero 2009. *Il ripostiglio del Monte Cavanero di Chiusa di Pesio (Cuneo)*, a cura di M. Venturino Gambari, Alessandria.
- RITTATORE VONWILLER F. 1969. *La necropoli preromana della Cà Morta. Scavi 1955-1965*, Como.
- Rivista di epigrafia etrusca 1968. *Rivista di epigrafia etrusca*, in *Studi etruschi*, 36, pp. 193-275.
- Rivista di epigrafia etrusca 1972. *Rivista di epigrafia etrusca*, in *Studi etruschi*, 40, pp. 397-474.
- Rivista di epigrafia etrusca 2009 [2012]. *Rivista di epigrafia etrusca*, a cura di L. Agostiniani - G. Colonna - A. Maggiani, in *Studi etruschi*, 75, pp. 183-313.
- Rivista di epigrafia etrusca 2017 [2018]. *Rivista di epigrafia etrusca*, a cura di L. Agostiniani - G. Colonna - A. Maggiani, in *Studi etruschi*, 80, pp. 229-311.
- RIX H. 1989. *Per una grammatica dell'etrusco*, in *Atti del secondo congresso internazionale etrusco*, Firenze 26 maggio-2 giugno 1985, Roma, pp. 1293-1306.
- RIZZO M.A. 1990. *Le anfore da trasporto e il commercio etrusco arcaico. I. Complessi tombali dall'Etruria meridionale*, Roma (Studi di archeologia, 3).
- RIZZO M.A. 2015. *Principi etruschi. Le tombe orientalizzanti di San Paolo a Cerveteri*, Roma (Bollettino d'arte. Volume speciale).
- ROJO-GUERRA M.A. et al. 2008. ROJO-GUERRA M.A. - GARRIDO-PENA R. - GARCÍA-MARTÍNEZ DE LAGRÁN Í, *No sólo cerveza. Nuevos tipos de bebidas alcohólicas identificados en análisis de contenidos de cerámicas campaniformes del Valle de Ambrona (Soria)*, in *Cuadernos de prehistoria de la Universidad de Granada*, 18, pp. 91-105.
- ROLLAND H. 1964. *Chantier de Saint Blaise*, in *Gallia*, 22, 2, pp. 569-572.
- Romagna (La) tra VI e IV secolo a.C. 1981. *La Romagna tra VI e IV secolo a.C. La necropoli di Montericco e la protostoria romagnola*, Catalogo della mostra, a cura di P. von Eles Masi, Bologna (Realtà regionale. Fonti e studi, 5).
- Romagna (La) tra VI e IV secolo a.C. 1985. *La Romagna tra VI e IV sec. a.C. nel quadro della protostoria dell'Italia centrale*. *Atti del convegno*, Bologna 23-24 ottobre 1982, a cura di G. Bermond Montanari, Bologna.
- ROMAGNOLI S. 2014. *Il santuario etrusco di Villa Cassarini a Bologna*, Bologna (DISCI. Dipartimento storia culture civiltà, 4).

- RONCORONI F. 2005. *La cultura di Golasecca nella collezione Garovaglio. L'area occidentale*, Como (Archeologia dell'Italia settentrionale, 10).
- RONCORONI F. 2007. *Matrici di fusione protostoriche nel comasco (Italia)*, in *Bulletin d'études préhistoriques et archéologiques alpines*, 18, pp. 403-408.
- RONCORONI F. 2011. *Studio preliminare dei dischi fermapioghe nella cultura di Golasecca*, in *Notizie archeologiche bergomensi*, 19, pp. 271-276.
- RONDI-COSTANZO C. - UGOLINI D. 2000. *Le corail dans le bassin nord-occidental de la Méditerranée entre le VI e le II s. av. J.-C.*, in *Corallo di ieri, corallo di oggi* 2000, pp. 177-191.
- ROSSI M. G. 1988. *La litica*, in MUTTI A. et al. 1988, pp. 133-142.
- ROSSI S. 2011. *La ceramica fine dall'abitato di Castion di Erbè: il caso delle tazze*, in *Tra protostoria e storia. Studi in onore di Loredana Capuis*, Roma (Antenor Quaderni, 20), pp. 49-76.
- ROTA C. - ZANNARDI S. 2009. *Abitati d'altura in Val Tidone. Il caso di Pianello Val Tidone (PC)*, in *Archeologia pre-romana in Emilia occidentale* 2009, pp. 133-164.
- ROTTOLI M. 2003. *Il lino*, in *Textiles. Intrecci e tessuti dalla preistoria europea*, Catalogo della mostra, a cura di M. Bazzanella - A. Mayr - L. Moser - A. Rast-Eicher, Trento, pp. 65-71.
- ROUILLARD P. 2018. *The Emporion: some uses of the term*, in *The Emporion in the Mediterranean* 2018, pp. 19-24.
- ROURE R. et al. 2017. ROURE R. - SÉJALON P. - COMPAN E., *Les productions céramiques de Celtique méditerranéenne: entre traditions et innovations (VI^e-II^e siècle a.C.)*, in *Production et proto-industrialisation aux âges du Fer* 2017, pp. 133-154.
- ROUX J.-C. - RAUX S. 1996. *Les foyers domestiques dans l'habitat lattois du II^e âge du Fer (Ive-ler s. av. n. è.)*, in *Lattara*, 9, pp. 401-432.
- ROUX V. et al. 2013. ROUX V. - MILLE B. - PELEGRIN J., *Innovations céramiques, métallurgiques et lithiques au Chalcolithique: mutations sociales, mutations techniques*, in *Transition, ruptures et continuité durant la préhistoire, 1. Évolution des techniques, comportements funéraires, Néolithique ancien*, a cura di J. Jaubert - N. Fourment - P. Depaepe, pp. 61-74.
- RUBAT BOREL F. 2006a. *Il Bronzo Finale nell'estremo nord-ovest italiano: il gruppo Pont-Valperga*, in *Rivista di scienze preistoriche*, 56, pp. 429-482.
- RUBAT BOREL F. 2006b. *Contributo per la definizione dell'areale taurino-salasso: i reperti dell'età del Ferro di Belmonte e della Paraj Àuta (900-400 a.C.)*, in *Bulletin d'études préhistoriques et archéologiques alpines*, 17, pp. 9-36.
- RUBAT BOREL F. 2009a. *Protostoria nell'alta valle del Pesio, in Il ripostiglio del Monte Cavanero* 2009, pp. 11-26.
- RUBAT BOREL F. 2009b. *Tipologia e cronologia degli elementi del ripostiglio di Chiusa di Pesio, in Il ripostiglio del Monte Cavanero* 2009, pp. 55-104.
- RUBAT BOREL F. 2009c. *Note di tipologia su alcuni elementi di parure del ripostiglio di bronzi di Chiusa di Pesio, in Quaderni della Soprintendenza archeologica del Piemonte*, 24, pp. 9-27.
- RUBAT BOREL F. 2014. *L'età del Bronzo, in Castello di Annone* 2014, pp. 203-222.
- Rubiera 1989. *Rubiera. Principi etruschi in Val di Secchia*, Catalogo della mostra, a cura di G. Ambrosetti - R. Macellari - L. Malnati, Reggio Emilia.
- RUFFA M. 1998. *La necropoli protostorica di Dorbiè Superiore-Castelletto Ticino, in Quaderni della Soprintendenza archeologica del Piemonte*, 15, pp. 11-39.
- RUFFA M. 1999. *Tre fermagli di cintura da Castelletto Ticino (NO)*, in *Quaderni della Soprintendenza archeologica del Piemonte*, 16, pp. 29-36.
- RUFFA M. 2001. *L'abitato golasecciano di Cascina Riviera a Castelletto Ticino, in Quaderni della Soprintendenza archeologica del Piemonte*, 18, pp. 13-28.
- RUFFA M. 2010 [2012]. *Produzione metallurgica a S. Spirito-Gropello Cairoli (PV)*, in *Notizie archeologiche bergomensi*, 18, pp. 99-131.
- RUFFA M. 2017 [2018]. *Produzione di ceramica fine e decorata dal promontorio di Santo Spirito a Gropello Cairoli (PV)*, in *Notizie archeologiche bergomensi*, 25, pp. 67-100.
- RUFFA M. 2019a. *Ceramica miniaturistica dall'abitato della prima età del Ferro di Santo Spirito a Gropello Cairoli*, in *Sibirium*, 33, pp. 84-105.
- RUFFA M. 2019b. *Piani forati della prima età del Ferro da Gropello Cairoli (PV), loc. Santo Spirito*, in *Focolari, forni e fornaci tra Neolitico ed età del Ferro* 2019, pp. 265-274.
- RUFFA M. 2021. *Golasecciani o Liguri? Una comunità composita a Gropello Cairoli (PV)*, in *I Liguri e Roma* 2021, pp. 355-363.
- SADORI L. et al. 2006. SADORI L. - SUSANNA F. - PERSIANI C., *Archaeobotanical data and crop storage evidence from an early Bronze Age 2 burnt house at Arslantepe, Malatya, Turkey*, in *Vegetation history and archaeobotany*, 15, pp. 205-215.
- SAINATI C. 1996. *Oderzo. Via Mazzini, Foro Romano, settore S-E. Scavo stratigrafico d'urgenza 1992. I materiali*, in *La protostoria tra Sile e Tagliamento* 1996, pp. 160-166.
- SAINT-SEVER G. - REMICOURT M. 2009. *Données et résultats sur la fabrication et l'utilisation d'un four à tirage ascendant de l'âge du Bronze final pour les cuissons expérimentales de céramiques: le four de potier de Sévrier, Haute-Savoie, in Langage de pierre. La Restitution du geste in archéologie préhistorique. Actes du colloque européen, Baux 10 octobre 2009*, a cura di C. Dumas - B. Roussel - P.-J. Texier, pp. 48-55. < <https://core.tdar.org/browse/creators/181598/la-restitution-du-geste-prehistorique-approches-experimentales-en-archeologie-prehistorique> >
- SALERNO R. 1996. *Concordia Sagittaria. 5.3 I materiali*, in *La protostoria tra Sile e Tagliamento* 1996, pp. 220-245.
- SALVINI M. 1991. *Capraia e Limiti, loc. Bibbiani*, in *Scienza dell'antichità in Toscana*, 6, pp. 287-288.
- SALVINI M. 1994. *L'intervento archeologico in loc. I Monti a San Piero a Sieve: i materiali*, in *Archeologia in alto Mugello, Mugello, Val di Sieve e il caso di S. Piero a Sieve. Atti della giornata di studio, S. Piero a Sieve 22 gennaio 1994*, Firenze, pp. 31-38.
- SALZANI L. 1973. *L'insediamento protoveneto di Mariconda (Melara-Rovigo)*, in *Padusa*, 9, pp. 119-134.
- SALZANI L. 1978. *La necropoli dell'età del Bronzo Finale a Fontanella Mantovana*, in *Preistoria alpina*, 14, pp. 115-162.
- SALZANI L. 1986. *Mariconda (Com. di Melara) - Villamarzana*, in *L'antico Polesine. Testimonianze archeologiche e paleoambientali*, Catalogo della mostra, a cura di M. De Min - R. Peretto, Padova, pp. 108-115.
- SALZANI L. 1996. *Industria in pietra levigata negli abitati dell'età del Bronzo del Veneto occidentale*, in *Le vie della pietra verde* 1996, pp. 239-247.
- SALZANI L. 2002. *Una fornace per la ceramica*, in *Preistoria veronese: contributi e aggiornamenti*, a cura di A. Aspes, Verona (Memorie del Museo civico di storia naturale di Verona. Sezione scienze dell'uomo, 5), p. 178.
- SALZANI L. - CONSONNI A. 2005. *L'abitato protostorico di Villamarzana, Campagna Michela (RO), scavi 1993*, in *Padusa*, 41, pp. 7-55.
- SALZANI L. - SANTINON F. 2015. *La fornace di San Giorgio di Valpolicella (Verona)*, in *Preistoria e protostoria del Veneto* 2015, pp. 959-962.
- SALZANI L. - SARACINO M. 2015. *L'area artigianale in località ex Fornace di Oppeano (Verona): le fornaci per ceramica*, in *Preistoria e protostoria del Veneto* 2015, pp. 953-958.
- SALZANI L. - VITALI D. 1991. *San Basilio (comune di Ariano Polesine)*, in *Studi etruschi*, 57, pp. 415-419.
- SALZA PRINA RICOTTI E. 1995. *Giochi e giocattoli*, Roma (Vita e costumi dei Romani antichi, 18).
- SANESI G. 1977. *Guida alla descrizione del suolo*, Firenze (Progetto finalizzato Conservazione del suolo, 11).
- SANI S. 1994. *La necropoli di Cà dell'Orbo. Le tombe 58, 57, 76, 77, 15, 14*, in *La pianura bolognese nel Villanoviano* 1994, pp. 125-137.
- SANNELLA A. 1998. *Testimonianze campaniformi a Solero località Cascina Urbana*, in *Atti IIPP XXXII* 1998, pp. 167-180.
- SANNIBALE M. 2008. *Gli ori della Tomba Regolini-Galassi: tra tecnologia e simbolo. Nuove proposte di lettura nel quadro del fenomeno orientalizzante in Etruria*, in *Mélanges de l'École française de Rome*, 120, 2, pp. 337-367.
- SANNIBALE M. 2018. *L'anfora firmata con Achille e Aiace dei Musei Vaticani*, in *Exekias hat mich Gemalt und Getöpfer*, Catalogo della mostra, a cura di C. Reusser - M. Bürge, Zürich, pp. 112-126.
- Sant'Ilario d'Enza 1989. *Sant'Ilario d'Enza. L'età della colonizzazione etrusca. Strade, villaggi, sepolcreti*, a cura di G. Ambrosetti - R. Macellari - L. Malnati, Reggio Emilia.
- SANTOCCHINI GERG S. 2009. *Il patrimonio decorativo dell'Emilia occidentale tra VI e IV secolo*, in *Archeologia pre-romana in Emilia occidentale* 2009, pp. 219-247.
- SANTOCCHINI GERG S. 2012. *Riflessioni sui contatti fra Etruria settentrionale e padana. Motivi e tecniche decorative tra VII e V sec. a.C.*, in *OCNUS. Quaderni della Scuola di specializzazione in beni archeologici*, 20, pp. 223-252.
- SANTOCCHINI GERG S. 2013. *L'apparato*

- decorativo della ceramica dell'Etruria padana, in MATTIOLI C. 2013, pp. 495-535.
- SARACINO M. 2005. *Prima del tornio. Introduzione alla tecnologia della produzione ceramica*, Bari.
- SARACINO M. - MARITAN L. 2012. *Indagini archeometriche su alcuni pesi da telaio dalla "Cisalpina" protostorica*, in *La lana nella Cisalpina romana 2012*, pp. 543-550.
- SARACINO M. et al. 2006. SARACINO M. - ANGELINI I. - ARTIOLI G. - BELLINTANI P. - CHIAFFONI B., *Frattesina - fase tre: archeologia ed archeometria della produzione ceramica*, in *Atti dell'VIII giornata di archeometria della ceramica, Vietri 27-28 aprile 2004*, a cura di B. Fabbri - S. Gualtieri - M. Romito, Bari, pp. 63-74.
- SARONIO P. 1970. *Le necropoli di Castello Valtravaglia (Va) Parte II*, in *Sibrium*, 10, pp. 109-151.
- SARONIO P. 2000. *Un insediamento dell'età del Bronzo finale nell'Appennino piacentino*, in *Il Protovillanoviano al di qua e al di là dell'Appennino*, a cura di M. Harari - M. Pearce, Como, pp. 231-239.
- SASSATELLI G. 1981-82 [1984]. *Graffiti alfabetici e contrassegni nel Villanoviano bolognese. Nuovi dati sulla diffusione dell'alfabeto in Etruria Padana*, in *Emilia preromana*, 9-10, pp. 147-255.
- SASSATELLI G. 1985. *Nuovi dati sulla diffusione dell'alfabeto in Etruria Padana*, in *La Romagna tra VI e IV sec. a.C.* 1985, pp. 99-141.
- SASSATELLI G. 1990. *La situazione in Etruria Padana, in Crise et transformation des sociétés archaïques de l'Italie antique au Ve siècle av. J.C., Actes de la table ronde de Rome (19-21 novembre 1987)*, Roma (Collection de l'École française de Rome, 137), pp. 51-100.
- SASSATELLI G. 1993. *Il bucchero e le ceramiche affini come supporto per iscrizioni e graffiti in area padana*, in *Il bucchero etrusco 1993*, pp. 195-205.
- SASSATELLI G. 2008a. *Gli Etruschi nella valle del Po. Riflessioni, problemi e prospettive di ricerca*, in *La colonizzazione etrusca in Italia*, a cura di G.M. Della Fina, *Annali della fondazione per il Museo "Claudio Faina"*, 15, pp. 71-114.
- SASSATELLI G. 2008b. *Celti ed Etruschi nell'Etruria Padana e nell'Italia settentrionale*, in *Tra mondo celtico e mondo italico. La necropoli di Monte Bibele. Atti della tavola rotonda, Roma 3-4 ottobre 1997*, a cura di D. Vitali - S. Verger, Bologna, pp. 323-348.
- SASSATELLI G. 2011. *I rapporti tra Mediterraneo ed Europa e il ruolo degli Etruschi*, in *Le grandi vie delle civiltà. Relazioni e scambi fra il Mediterraneo e il centro Europa dalla preistoria alla romanità*, a cura di F. Marzatico - R. Gebhard - P. Gleirscher, Trento, pp. 255-273.
- SASSATELLI G. 2013. *Etruschi, Veneti, Celti. Relazioni culturali e mobilità individuale*, in *Mobilità geografica e mercenario nell'Italia preromana. Atti del XX convegno internazionale di studi sulla storia e l'archeologia dell'Etruria*, a cura di G.M. Della Fina, *Annali della fondazione per il Museo "Claudio Faina"*, 20, pp. 397-427.
- SASSATELLI G. - MACELLARI R. 2009. *Tuscorum ager. Comunità etrusche fra Enza e Ongina*, in *Storia di Parma, II. Parma romana*, a cura di D. Vera, Parma, pp. 111-145.
- SAVELLI A. 1976. *I dadi del Museo civico di Bologna e il problema dei numerali etruschi*, in *Strenna storica bolognese*, 26, pp. 271-290.
- SCARANO R. - MALORGIO I. 2017. *Scogli di Apani (Br): le piastre da focolare della capanna 2*, in *Preistoria e Protostoria della Puglia. Atti della XLVII riunione scientifica dell'Istituto italiano di preistoria e protostoria, Ostuni 9-13 ottobre 2012*, a cura di F. Radina, Firenze (Studi di preistoria e protostoria, 4), pp. 971-976.
- SCARPELLINI D. 1981. *Montefiore Conca, Monte Faggeto*, in *La Romagna tra VI e IV sec. a.C.* 1981, pp. 328-339.
- SCHÄDLER U. 1996. *Spielen mit Astragalen*, in *Archäologischer Anzeiger*, 1, pp. 61-63.
- SCHÄDLER U. 2013a. *Le jeu des cinq lignes: Ajax et Achilles*, in *Jeux et jouets gréco-romains 2013*, pp. 50-51.
- SCHÄDLER U. 2013b. *Jouer aux billes à l'époque romaine*, in *Jeux et jouets gréco-romains 2013*, pp. 54-55.
- SCHÄDLER U. 2013c. *Games, Greek and Roman*, in *The Encyclopedia of ancient History*, a cura di R.S. Bagnall - K. Brodersen - C.B. Champion - S.R. Huebner, Malden, pp. 2841-2844.
- SCHÄDLER U. 2019. *Greeks, Etruscans, and Celts at play, in Jouer dans l'antiquité 2019*, pp. 160-174.
- SCHINDLER M.P. 1998. *Der Depotfund von Arbedo TI und die Bronzedeptoffunde des Alpenraums vom 6. bis zum Beginn des 4. Jh. v. Chr.*, Basel, (Antiqua, 30).
- SCHINDLER M.P. - DE MARINIS R.C. 2000. *L'età del Ferro nel Canton Ticino e nella Mesolcina*, in *I Leponti 2000*, 1, pp. 159-202.
- SCHLOTZHAEUER U. 2014. *Diesüdionischen Knickrandschalen. Eine chronologische Untersuchung zu den sog. Ionischen Schalen in Milet*. < <http://www-brs.ub.ruhr-uni-bochum.de/netathtml/HSS/Diss/SchlotzhauerUdo/diss.pdf> >
- SCHMID-SIKIMIĆ B. 1996. *Der Arm- und Beinschmuck der Hallstattzeit in der Schweiz*, Stuttgart (Prähistorische Bronzefunde, X, 5).
- SCHMID-SIKIMIĆ B. 2002. *Mesocco COOP (GR), eisenzeitlicher Bestattungsplatz im Brennpunkt zwischen Süd und Nord*, Bonn (Universitätsforschungen zur prähistorischen Archäologie, 88).
- SCHNEIDER R. E. 1978. *Pollenanalytische Untersuchungen zur Kenntnis der spät- und postglazialen Vegetationsgeschichte am Südrand der Alpen zwischen Turin und Varese (Italien)*, in *Botanische Jahrbücher für Systematik*, 100, pp. 26-109.
- SCHULZE W. 1966. *Zur Geschichte Lateinischer Eigennamen*, Berlin - Zürich - Dublin.
- SCHVOERER M. et al. 2000. SCHVOERER M. - BECHTEL F. - N'GUYEN P.H. - CLASTRE J. - VILLENEUVE G., *Repères afin de caractériser ou dater les coraux anciens*, in *Corallo di ieri, corallo di oggi 2000*, pp. 225-235.
- SCHWEINGRUBER F.H. 1990. *Anatomy of European wood*, Berne - Stuttgart.
- SCIACCA F. 2013. *Le prime sfingi in Etruria: iconografie e contesti*, in *Il bestiario fantastico di età orientalizzante nella penisola italiana*, a cura di M.C. Biella - E. Giovanelli - L.G. Perego, Trento (Aristonothos. Rivista di studi sul Mediterraneo antico. Quaderni, 1), pp. 239-285.
- SCLAFANI M. 2007. *Zeus Soter, Eracle, Leukathea e tre sortes dall'antica Himera*, in *Mitteilungen des Deutschen Archäologischen Instituts. Römische Abteilung*, 113, pp. 247-265.
- SCOTT L. 1992. *Ceramica*, in *Storia della tecnologia. Dai tempi primitivi alla caduta degli antichi imperi, I, 1*, Torino, pp. 382-419.
- SCOTTI G. 1998. *S. Antonino di Pertì. Un sito d'altura della tarda età del Bronzo della Liguria di Ponente*, in *Atti IIPP XXXII 1998*, pp. 405-408.
- SCOTTI G. - VICINO G. 1996. *L'occupazione del territorio durante le Età dei metalli, in Pertì. Un territorio rurale nel Finale tra la preistoria e l'età moderna*, a cura di G. Murialdo, Bordighera, pp. 40-52.
- SERGES A. 1992. *Fuseruole*, in DAMIANI I. et al. 1992, pp. 197-199.
- SERGES A. - PELLEGRINI E. 1992. *Elementi di Collana*, in DAMIANI I. et al. 1992, pp. 183-184.
- SFRECOLA S. 1990. *Analisi mineralogiche degli impasti ceramici e dei materiali dell'industria litica levigata*, in *Archeologia dell'Appennino ligure 1990*, pp. 219-224.
- SGARBI M. 1993. *Mirandola, loc. Barchesone Barbiere: struttura dell'età del Ferro. Scavo luglio-agosto 1992*, in *Nuove ricerche sugli Etruschi nelle Valli di Mirandola*, a cura di M. Calzolari, San Felice sul Panaro (Quaderni della bassa Modenese, 24), pp. 39-60.
- SHEFTON B.B. 1989. *East-Greek influences in sixth century Attic vase-painting and some Laconian trails*, in *Greek vases in the J. Paul Getty Museum*, 4, pp. 41-72.
- SHERR DUBIN L. 2015. *The worldwide history of beads. Ancient, ethnic, contemporary*, London.
- SHORTLAND A.J. - EREMIN K. 2006. *The analysis of second millennium glass from Egypt and Mesopotamia. Part 1. New WDS analyses*, in *Archaeometry*, 48, 4, pp. 581-603.
- SHORTLAND A.J. et al. 2006. SHORTLAND A.J. - TITE M.S. - EWART I., *Ancient exploitation and use of cobalt alums from the western oases of Egypt*, in *Archaeometry*, 48, 1, pp. 153-168.
- SIEVERS S. 1984. *Die Kleinfunde der Heuneburg. Die Funde aus den Grabungen von 1950-1979*, Mainz.
- SIGAUT F. 1997 [1998]. *La diversité des bières. Questions sur l'identification, l'histoire et la géographie récentes d'un produit*, in *Techniques et économie antiques et médiévales. Le temps de l'innovation. Actes du colloque, Aix-en-Provence 21-23 mai 1996*, a cura di D. Meeks - D. Garcia, Paris (Travaux du Centre Camille Jullian, 21), pp. 82-87.
- SILLAR B. 1994. *Playing with the God: cultural perceptions of children, play and miniatures in the Andes*, in *Archaeological review from Cambridge*, 13, 2, pp. 47-63.
- SIMONE L. - TINÈ S. 1996. *La palafitta dei Lagazzi (Piadena, Cremona)*, in *L'Antica età del Bronzo in Italia, Atti del congresso nazionale, Viareggio 9-12 gennaio 1995*, a cura di D. Cocchi-Genick, Firenze, pp. 273-280.
- SIMONE ZOPPI L. 1995-1997 [1998]. *Valverde*

- (PV), Castello Verde. Testimonianze della I e della II età del Ferro, in *Notiziario Soprintendenza archeologica della Lombardia (1995-1997)*, pp. 36-39.
- SIMONE ZOPFI L. 2001. *Nuove testimonianze dell'età del Ferro in provincia di Pavia*, in *Atti Como 2001*, pp. 205-225.
- SIMPSON P. 2011. *Studies on the Degradation of Horn, Antler and Ivory at Archaeological Sites*, Tesi di laurea BA (Hons), MA, School of Biological Sciences, University of Portsmouth.
- SLOTTY F. 1937. *Die etruskischen Zahlwörter*, in *Archiv orientální*, 9, pp. 382-404.
- SMIRNIOU M. - REHREN TH. 2013. *Shades of blue e cobalt-copper coloured blue glass from New Kingdom Egypt and the Mycenaean world: a matter of production or colourant source?*, in *Journal of archaeological science*, 40, pp. 4731-4743.
- SORDI M. 1986. *Etruschi e Celti nella pianura padana: analisi delle fonti antiche*, in *Gli Etruschi a Nord del Po 1986*, pp. 111-115.
- Sorgenti della Nova 1995. Sorgenti della Nova: l'abitato del Bronzo finale*, a cura di N. Negrone Catacchio, Firenze.
- SORMANI M.A. 2011-2012 (2013). *La necropoli protostorica di Gudo - Canton Ticino: dall'epoca del Bronzo alla seconda età del Ferro*, in *Rivista archeologica dell'antica provincia e diocesi di Como*, 193-194, pp. 5-160.
- SOTGIA A. 2019a. *Fornaci per ceramica ed aree produttive in Italia tra età del Bronzo ed età del Ferro*, in *Focolari, forni e fornaci tra Neolitico ed età del Ferro 2019*, pp. 301-318.
- SOTGIA A. 2019b. *Italian pottery kilns and production areas from the Bronze Age to the Archaic Period (2200-500 BC). A typological approach*, in *Architectures of fire. Processes, space and agency in pyrotechnology. Proceeding of the session held in Glasgow at the 21st annual meeting of the European Association of archaeologists*, a cura di D. Gheorghiu, Oxford, pp. 49-67.
- SPAER M. 2001. *Ancient Glass in the Israel Museum, Beads and Other Small Objects*, Jerusalem.
- SPENNEMAN D.H. - COLLEY S.M. 1989. *Fire in a pit: the effects of burning on faunal remains*, in *Archaeozoologia*, 3, pp. 51-64.
- Spina 1993. *Spina. Storia di una città tra Greci ed Etruschi*, Catalogo della mostra, a cura di F. Berti - P.G. Guzzo, Ferrara.
- SPINAZZI-LUCCHESI C. 2018. *The unwound yarn. Birth and development of textile tools between Levant and Egypt*, Venezia (Antichistica. Studi orientali, 18, 8).
- STACH E. et al. 1982. STACH E. - MACKOWSKY M.T. - TEICHMÜLLER M. - TAYLOR G.H. - CHANDRA D. - TEICHMÜLLER R. *Stach's textbook of coal petrology*, Berlin-Stuttgart.
- STARNINI E. 1993. *L'industria litica*, in *Archeologia nella Valle del Curone 1993*, pp. 31-42.
- STARNINI E. 1995. *L'industria liticanon scheggiata*, in *L'insediamento neolitico di Ostiano-Dugali Alti (Cremona) nel suo contesto ambientale ed economico*, a cura di P. Biagi, Brescia (Monografie di Natura bresciana, 22), pp. 88-96.
- STARNINI E. - VOYTEK B. 1997. *New lights on old stones: the ground stone assemblage from the Bernabò Brea excavation at Arene Candide*, in *Arene Candide: a functional and environmental assessment of the Holocene sequence (Excavations Bernabò Brea - Cardini 1940-50)*, a cura di R. Maggi, Roma (Memorie dell'Istituto Italiano di Paleontologia Umana, 5), pp. 427-511.
- STEWART. S. 1993. *On longing: narratives of the miniature, the gigantic, the souvenir, the collection*, Durham.
- STOCKMARR J. 1971. *Tablets with spores used in absolute pollen analysis*, in *Pollen et spores*, 13, 4, pp. 615-621.
- STOPPANI C. - ZAMBONI L. 2009. *L'insediamento di Baggiovara - Via Martiniana (MO)*, in *Archeologia preromana in Emilia occidentale 2009*, pp. 349-423.
- Storie della prima Parma 2013. Storie della prima Parma. Etruschi, Galli e Romani: le origini della città alla luce delle nuove scoperte archeologiche*, Catalogo della mostra, a cura di D. Locatelli - L. Malnati - D.F. Maras, Roma.
- STORTI S. 1989. *I materiali, in Pisa antica: scavi nel cortile dell'Arcivescovado*, a cura di M. Pasquinucci - S. Storti, Pontedera, pp. 19-25.
- SUAREZ-RUIZ I. - CRELLING J.C. 2008. *Applied coal petrology: the role of petrology, in Coal utilization*, Burlington.
- SVOLJŠAK D. - DULAR J. 2016. *The iron age settlement at Most na Soči. Settlement structures and small finds*, Ljubljana (Opera Instituti archaeologici Sloveniae, 33).
- SZILÁGYI J.G. 1992. *Ceramica etrusco-corinzia figurata. I. 630-580 a.C.*, Firenze (Monumenti etruschi, 7).
- SZILÁGYI J.G. 1998. *Ceramica etrusco-corinzia figurata. II. 590/580-550 a.C.*, Firenze (Monumenti etruschi, 8).
- TAGLIONI C. 1997. *Le fornaci del sepolcreto San Vitale di Bologna*, in *OCNUS. Quaderni della Scuola di specializzazione in beni archeologici*, 5, pp. 207-224.
- TAMBURINI P. 1987. *Contributo preliminare alla definizione della ceramica d'impasto volsiniense e qualche nota sul bucchero mal cotto di produzione locale*, in *Annali della Fondazione per il Museo "Claudio Faina"*, 3, pp. 83-98.
- TAMBURINI MÜLLER M.E. 2006. *La necropoli Campo del Tesoro - Lavatoio di Verucchio (RN)*, Bologna.
- TANDA G. 1977. *Gli anelloni litici italiani*, in *Preistoria alpina*, 13, pp. 111-155.
- TANYKOVA N. et al. 2021. TANYKOVA N. - PETROVA Y. - KOSTINA J. - KOZLOVA E. - LEUSHINA E. - SPASENNYKH M. *Study of organic matter of unconventional reservoirs by IR spectroscopy and IR microscopy*, in *Geosciences* 11, 277. < <https://www.mdpi.com/journal/geosciences> >
- TARPINI R. 2001. *Fusaiole in piombo preromane. Alcune considerazioni sul valore simbolico della filatura e della tessitura nell'antichità*, in *Pagani e cristiani. Forme ed attestazioni di religiosità del mondo antico nell'Emilia occidentale*, a cura di C. Corti - D. Neri - P. Pancaldi, Bologna, pp. 37-56.
- TASCA G. 2018. *I concotti del castelliere di Pozzuolo (trincea E4)*, in *Preistoria e protostoria del Caput Adriae 2018*, pp. 893-900.
- TASCA G. 2019. *Analisi dei reperti concotti*, in *Il villaggio neolitico di Lugo di Romagna - Fornace Gattelli. Strutture ambiente cultura*, a cura di G. Steffè - N. Degasperis, Firenze (Origines, 34), pp. 237-278.
- TECCHIATI U. 1999. *Indizi d'insediamento neolitico e della tarda età del Bronzo a Salonetto sull'altipiano del Salto (Comune di Melitina, BZ)*, in *Atti dell'Accademia roveretana degli Agiati*, serie VII, 9A, pp. 159-184.
- TECCHIATI U. 2011. *Sepolture e resti umani sparsi in abitati della preistoria e della protostoria dell'Italia settentrionale con particolare riferimento al Trentino-Alto Adige*, in *Il filo del tempo. Studi di preistoria e protostoria in onore di Raffaele Carlo de Marinis*, a cura di S. Casini, in *Notizie archeologiche bergomensi*, 19, pp. 49-63.
- TEIRA BRION A. et al. 2014. TEIRA BRION A. - CASTIÑEIRA J.R. - CARLO RAMOS N. - AMADO RODRIGUEZ E., *Cooking pots or cooking with pots? Experiments with Iron Age portable baking chambers of NW Iberia*, in *Proceedings of the UK 7th experimental archaeology conference, Cardiff 11th-12th January 2013*, EXARC journal. < <http://experimentalarchaeology.org.uk/2012/12/15/7th-experimental-archaeology-conference-poster-abstract-josefa-rey-castineira-et-al/> >
- TEMA E. - FERRARA E. 2019. *Magnetic measurements as indicator of the equivalent firing temperature of ancient baked clays: new results, limits and cautions*, in *Journal of cultural heritage*, 35, pp. 64-75.
- TERMINI STORI A.R. 1996. *Armille Romane in gialletto, in pasta vitrea nera e in corno nei Civici Musei di Udine dalle collezioni di Topo e Garassini*, in *Quaderni friulani di archeologia*, 6, pp. 53-66.
- Terramare (Le) 1997. Le terramare. La più antica civiltà padana*, Catalogo della mostra, a cura di M. Bernabò Brea - A. Cardarelli - M. Cremaschi, Milano.
- Terre di confine 2013. Terre di confine. Una necropoli dell'età del Ferro a Urigo d'Oglio*, a cura di F. Rossi - S. Solano, Brescia.
- TERZANO P. - VENTURINO GAMBARI M. 1991. *Oviglio, loc. Ponte sul Belbo. Indizi di frequentazione della bassa valle Belbo durante l'età del Bronzo*, in *Quaderni della Soprintendenza archeologica del Piemonte*, 10, pp. 81-82.
- TESSMANN B. 2007. *Körbchenanhänger im Süden-Göritzer Bommeln im Norden*, in *Scripta Praehistorica in honorem Biba Terzan*, a cura di M. Blečić, Ljubljana (Situla, 44), pp. 667-694.
- THEN-OBLUSKA J. 2015. *Cross-cultural bead encounters at the Red Sea port site of Berenike, Egypt. Preliminary assessment (seasons 2009 - 2012)*, in *Polish archaeology in the Mediterranean*, 24, 1, pp. 735-777.
- THIRAULT E. 1998. *La hache, un marqueur culturel? L'évolution des lames polies dans le Néolithique ancien et moyen de la moyenne vallée du Rhône*, in *Production et identité culturelle. Actualité de la recherche. Actes de la deuxième session, Arles 8-9 novembre 1996*, a cura di A. D'Anna - D. Binder, in *Bulletin de la Société préhistorique française*, 96, 3, pp. 97-109.
- THIRAULT E. 2004. *Echanges néolithiques : les haches alpines*, Montagnac (Préhistoires, 10).

- TIRABASSI J. 2002. *Dall'età del bronzo all'età romana*, in *Quattro Castella dai secoli antichi al secolo breve*, a cura di G. Badini, Quattro Castella, pp. 41-59.
- TISCORNIA I. 1987. *Pianaccia di Suvero. I reperti in steatite*, in *Archeologia in Liguria, III.1. Scavi e scoperte 1982-86, Preistoria e Protostoria*, a cura di P. Melli - A. Del Lucchese, Genova, pp. 29-32.
- TITE M.S. - SHORTLAND A.J. 2008. *Production technology of faience and related early vitreous materials*, Oxford.
- TITE M.S. et al. 2008a. TITE M.S. - PRADELL T. - SHORTLAND A., *Discovery, production and use of tin-based opacifiers in glasses, enamels and glazes from the Late Iron age onwards: a reassessment*, in *Archaeometry*, 50, 1, pp. 67-84.
- TITE M.S. et al. 2008b. TITE M.S. - SHORTLAND A.J. - ANGELINI I., *Faience production in the Northern and Western Europe*, in TITE M.S. - SHORTLAND A.J. 2008, pp. 129-146.
- TIZZONI M. 1979 [1980]. *Le armi hallstattiane di Pietra Ligure*, in *Rivista archeologica dell'antica provincia e diocesi di Como*, 161, pp. 5-12.
- TORI L. et al. 2010. TORI L. - CARLEVARO E. - DELLA CASA PH. - PERNET L. - SCHMID-SIKIMIĆ B., *La Necropoli di Giubiasco (TI). III. Le tombe dell'età del Bronzo, della prima età del Ferro e del La Tène antico e medio. La sintesi*, Zürich (Collectio Archaeologica, 8).
- TORRE C. 2015. *Studiosissime ludere: giochi di abilità e azzardo nelle fonti letterarie*, in *Tra alea e agòn 2015*, pp. 15-23.
- TOSSELLO L. 1996. *Materiali protostorici nel Museo archeologico di Asti*, in *Bollettino della Società piemontese di archeologia e belle arti*, 48, pp. 7-24.
- TOURNAVITOU I. 2009. *Does size matter? Miniature pottery vessels in Minoan peak sanctuaries*, in *Archaeologies of cult. Essays on ritual and cult in Crete in honor of Geraldine C. Gesell*, a cura di A.L. D'Agata - A. Van de Moortel, Princeton (Hesperia. Supplements, 42), pp. 213-230.
- TOVOLI S. 1989. *Il sepolcreto villanoviano Benacci Caprara di Bologna*, Bologna.
- TOWLE A. et al. 2001. TOWLE A. - HENDERSON J. - BELLINTANI P. - GAMBACURTA G., *Frattesina and Adria: report of scientific analyses of early glass from the Veneto*, in *Padusa*, 37, pp. 7-68.
- TOZZI C. - ZAMAGNI B. 2000. *Il Neolitico antico nella Toscana settentrionale (Valle del Serchio)*, in *Les premier peuplements olocenes de l'aire corso-toscane/Il primo popolamento olocenico dell'areacorso-toscana*, a cura di C. Tozzi - M. C. Weiss, Pisa, pp. 57-69.
- Tra alea e agòn 2015. I materiali della Collezione Archeologica "Giulio Sambon" di Milano. 1. Tra alea e agòn: giochi di abilità e di azzardo*, a cura di C. Lambrugo - F. Salvazzi, Firenze.
- Trame di storia 2019. Trame di storia. Metodi e strumenti dell'archeologia sperimentale. Atti delle giornate di studio Archeofest 2017, Roma 23-25 giugno 2017*, a cura di M. Massussi - S. Tucci - R. Laurito, Roma.
- TRAVERSONE B. 1996. *Oggetti ornamentali*, in *Le vie della pietra verde 1996*, pp. 197-202.
- TRAVERSONE B. 2001. *L'età del Bronzo finale*, in *Dai Bagienni a Bredulum 2001*, pp. 123-136.
- TREMBLAY-CORMIER L. et al. 2019. TREMBLAY-CORMIER L. - ISOARDI D. - CICOLANI V. *Voisins ou cousins? Comparaison de deux régions alpines à la frontière franco-italienne à l'âge du Fer*, in *La Notion de territoires dans les Alpes de la Préhistoire au Moyen âge. Actes du XV^e colloque international sur les Alpes dans l'Antiquité, Saint-Gervais 12-14 octobre 2018*, a cura di A. Armirotti, *Bullettin d'etudes préhistoriques et archéologiques alpines*, 29-30, pp. 147-168.
- TRÉMAUD C. 2018. *Genre et hiérarchisation dans le monde nord-alpin, aux âges du Bronze et du Fer*, Oxford (BAR. International Series 2912).
- 3000 anni fa a Verona 1976. 3000 anni fa a Verona. Dalla fine dell'età del Bronzo all'arrivo dei Romani nel territorio veronese*, Catalogo della mostra, Verona.
- TROPEANO D. - TERZANO P. 1987. *Eventi alluvionali nel bacino del Belbo: tipologia e frequenza dei dissesti in base a notizie storiche*, in *Bollettino della Associazione mineraria subalpina*, 24, 3-4, pp. 437-474.
- URMOS J. et al. 1991. URMOS J. - SHARMA S.K. - MACKENZIE F.T., *Characterization of some biogenic carbonates with Raman spectroscopy*, in *American mineralogist*, 76, pp. 641-646.
- Uviliae 2013. *Uviliae. Chiese e popolamento antico nel territorio di Oviglio. Atti del convegno, Oviglio 18 settembre 2009*, a cura di A. Crosetto - R. Livraghi, Alessandria (Biblioteca della Società di storia arte e archeologia per le province di Alessandria e Asti, 38).
- VAGGIOLI M.A. 1990a. *Cave di sabbia di Massaciuccoli (Viareggio-Massarosa)*, in *Etruscorum ante quam Ligurum* 1990, pp. 111-115.
- VAGGIOLI M.A. 1990b. *Attrezzatura tessile in ceramica*, in *Etruscorum ante quam Ligurum* 1990, Pontedera, pp. 237-243.
- VALLET G. - VILLARD F. 1964. *Mégara Hyblaea. 2. La céramique archaïque*, Paris (Mélanges d'archéologie et d'histoire. Suppléments, 1).
- VAN GIJN A.L. 2006. *Ornaments of jet, amber and bone*. In *Schipluiden - Harnaschpolder. A Middle Neolithic site on the Dutch coast (3800-3500 BC)*, a cura di L.P. Louwe Kooijmans - P.F.B. Jongste, Leiden, pp. 195-206.
- VANNACCI LUNAZZI G. 1975-1980. *L'abitato protostorico di Gropello Cairoli località Santo Spirito*, in *Bollettino di paleontologia italiana*, 82, pp. 307-356.
- VANNACCI LUNAZZI G. 1981. *Note di protostoria vercellese*, in *Sibirium*, 15, pp. 77-88.
- VANNACCI LUNAZZI G. 1982. *Tombe della civiltà di Golasecca a Garlasco - Madonna delle Bozzole*, in *Rivista archeologica dell'antica provincia e diocesi di Como*, 163, Como, pp. 5-48.
- VAY I. 1988. *I pesi da telaio della casa R 18*, in *Etruschi a nord del Po 1988*, I, pp. 170-174.
- VECCHI E. 2011-2012. *Il bucchero nella Liguria interna*, Tesi di laurea magistrale, Università degli studi di Parma, relatore prof.ssa A. Morigi.
- VEGGIANI A. 1979. *Pietre da macina di provenienza tosco-laziale negli insediamenti umbro-etruschi in Romagna*, in *Studi romagnoli*, 30, pp. 351-355.
- VENCLOVÁ N. 2015. *Němčice and Pístiros: glass beads as historical markers in the third century BC*, in *Studia Hercynia*, 19, 1-2, pp. 143-148.
- VENCLOVÁ N. et al. 2011. VENCLOVÁ N. - HULÍNSKÝ V. - HENDERSON J. - CHENERY S. - ŠULOVÁ L. - HLOŽEK J., *Late Bronze Age mixed-alkali glasses from Bohemia*, in *Archeologické Rozhledy*, 63, pp. 559-585.
- Veneti (I) antichi 1988. I veneti antichi: lingua e cultura*, a cura di G. Fogolari - A.L. Prosdocimi, Padova.
- VENTURINO M. 2019. *La necropoli di Montabone e la storia di una comunità di Liguri Statielli nella valle della Bogliona*, in *Le ceneri degli Statielli 2019*, pp. 23-45.
- VENTURINO M. 2021. *L'identità nella morte. Le necropoli dei Liguri*, in *I Liguri e Roma 2021*, pp. 65-98.
- VENTURINO M. in stampa. *Il Neolitico in valle Scrivia alla luce di recenti indagini archeologiche*, in *Atti IIPP LIII* in stampa.
- VENTURINO M. - GIARETTI M. 2019. *Preistoria e protostoria tra la Bormida e l'Orba*, in *Archeologia e storia nel territorio di Gamondio. Ricostruzioni. Atti del 12° convegno storico su Gamondio e Castellazzo, Sala Consiliare del Palazzo comunale 26 maggio 2018*, in *Quaderni di archeologia del Piemonte*, 3, pp. 11-34.
- VENTURINO M. - PANICCIA C. 2020a. *Alessandria, località Cascina Porcellana. Tracce di frequentazione dell'età del Bronzo e del Ferro*, in *Quaderni di archeologia del Piemonte*, 4, pp. 227-230.
- VENTURINO M. - PANICCIA C. 2020b. *Alessandria, frazione Castelceriolo, località Roggia Ressia. Nuovi materiali della fase di frequentazione dell'età del Bronzo medio-recente*, in *Quaderni di Archeologia del Piemonte*, 4, pp. 230-232.
- VENTURINO M. et al. 2018a. VENTURINO M. - FERRERO L. con la collaborazione di ARTIOLI G. - CANOVARO C. - ANGELINI I., *Sepolture a inumazione dell'età del Bronzo nel Piemonte meridionale*, in *Quaderni di archeologia del Piemonte*, 2, pp. 11-43.
- VENTURINO M. et al. 2018b. VENTURINO M. - CROSETTO A. - GIARETTI M., *Nizza Monferrato, località Cremosina. Tracce di frequentazione protostorica e medievale*, in *Quaderni di archeologia del Piemonte*, 2, pp. 214-216.
- VENTURINO M. et al. in stampa a. VENTURINO M. - GAJ G. - GIARETTI M. - MAESTRO O. - PEINETTI A., *Forni alimentari e fornaci per la ceramica da Villa del Foro (Alessandria) (VI-V sec. a.C.)*, in *Atti IIPP LII* in stampa.
- VENTURINO M. et al. in stampa b. VENTURINO M. - CINQUEGRANA M.R. - PANICCIA C., *Preistoria e protostoria nella valle della Stura di Demonte*, in *La grande necropoli. Longobardi a Sant'Albano Stura*, a cura di E. Micheletto - S. Uggé, Firenze.
- VENTURINO GAMBARI M. 1983. *Alessandria, fraz. Villa del Foro. Abitato e necropoli dell'età del Ferro*, in *Quaderni della Soprintendenza archeologica del Piemonte*, 2, p. 146.
- VENTURINO GAMBARI M. 1984a. *Alessandria, fraz. Villa del Foro, loc. S. Damiano. Rinvenimento di reperti litici isolati*, in *Quaderni della Soprintendenza*

- archeologica del Piemonte, 3, pp. 247-248.
- VENTURINO GAMBARI M. 1984b. *Alessandria, fraz. Villa del Foro. Abitato e necropoli della prima età del Ferro*, in *Quaderni della Soprintendenza archeologica del Piemonte*, 3, p. 249.
- VENTURINO GAMBARI M. 1988. *Alessandria, fraz. Villa del Foro. Scavi nell'area dell'abitato della prima età del Ferro*, in *Quaderni della Soprintendenza archeologica del Piemonte*, 7, pp. 45-47.
- VENTURINO GAMBARI M. 1989. *Pocapaglia, loc. Strada Valle. Insediamento della prima età del Ferro*, in *Quaderni della Soprintendenza archeologica del Piemonte*, 8, pp. 179-180.
- VENTURINO GAMBARI M. 1991. *Montaldo di Mondovì. Una stazione dei "Ligures Montani" nel Monregalese*, in *Montaldo di Mondovì* 1991, pp. 14-28.
- VENTURINO GAMBARI M. 1993a. *Alessandria, fraz. Villa del Foro. Scavi nell'area dell'abitato protostorico*, in *Quaderni della Soprintendenza archeologica del Piemonte*, 11, pp. 204-205.
- VENTURINO GAMBARI M. 1993b. *Bra, Museo Civico di Palazzo Traversa. Reperti protostorici dal territorio pollentino*, in *Quaderni della Soprintendenza Archeologica del Piemonte*, 11, pp. 237-238.
- VENTURINO GAMBARI M. 1994. *Alessandria, fraz. Villa del Foro. Scavi nell'area degli abitati pre-protostorici*, in *Quaderni della Soprintendenza archeologica del Piemonte*, 12, p. 262.
- VENTURINO GAMBARI M. 1998. *Il Neolitico e l'Eneolitico in Piemonte*, in *Atti IIPP XXXII* 1998, pp. 33-64.
- VENTURINO GAMBARI M. 2001. *Il pianoro di Breolungi tra l'età del Bronzo finale e l'età del Ferro*, in *Dai Baglienni a Bredulum* 2001, pp. 13-30.
- VENTURINO GAMBARI M. 2002 [2003]. *Il Neolitico recente in Piemonte*, in *Il declino del mondo neolitico. Ricerche in Italia centro-settentrionale fra aspetti peninsulari, occidentali e nord alpini. Atti del convegno, Pordenone 5-7 aprile 2001*, a cura di A. Ferrari - P. Visentini, Pordenone (Quaderni del Museo archeologico del Friuli occidentale, 4), pp. 409-420.
- VENTURINO GAMBARI M. 2004a. *Chiusa Pesio (Cuneo), tomba S. Abate 1883, Schede III-11, 1-3*, in *I Liguri* 2004, pp. 170-171.
- VENTURINO GAMBARI M. 2004b. *Dalla pietra al metallo. Il Neolitico e l'età del Rame nelle valli Curone, Grue e Ossona*, in *Alla conquista dell'Appennino* 2004, pp. 25-43.
- VENTURINO GAMBARI M. 2004c. *Preistoria e protostoria della valle Grana*, in *La pieve di San Giovanni di Mediliano a Lu (Alessandria). Indagini archeologiche 1991-1998*, a cura di P. Demeglio, Roma, pp. 183-192.
- VENTURINO GAMBARI M. 2009. *In mediis Bagienis. Il territorio di Fossano prima di Faucius*, in *Storia di Fossano e del suo territorio. I. Dalla Preistoria all'inizio del Trecento*, a cura di R. Comba - R. Bordone - R. Rao, Fossano, pp. 19-33.
- VENTURINO GAMBARI M. 2013. *Prima di Uvillae. Preistoria e protostoria del territorio di Oviglio*, in *Uvillae* 2013, pp. 15-30.
- VENTURINO GAMBARI M. 2014. *Lungo le vie di Annone. Preistoria e protostoria a Castello di Annone*, in *Castello di Annone* 2014, pp. 39-68.
- VENTURINO GAMBARI M. - CROSETTO A. 2009 [2010]. *Capriata d'Orba, loc. S. Nicolao. Ritrovamenti di età protostorica e romana in area di insediamento medievale*, in *Quaderni della Soprintendenza archeologica del Piemonte*, 24, pp. 181-184.
- VENTURINO GAMBARI M. - EVANS S.P. 1991. *Tortona, Via alle Fonti. Fortificazione romana in area di Sinsediamento protostorico*, in *Quaderni della Soprintendenza archeologica del Piemonte*, 10, pp. 81-110.
- VENTURINO GAMBARI M. - FERRERO L. 2015. *Valdieri. Parco archeologico*, in *Quaderni della Soprintendenza archeologica del Piemonte*, 30, pp. 337-339.
- VENTURINO GAMBARI M. - GAMBARI F.M. 1991. *Alessandria, fraz. Villa del Foro. Scavi nell'area dell'abitato della prima età del Ferro*, in *Quaderni della Soprintendenza archeologica del Piemonte*, 10, pp. 89-91.
- VENTURINO GAMBARI M. - GIARETTI M. 2004. *La facies Alba-Solero nell'età del Bronzo Recente dell'Italia nordoccidentale*, in *L'età del Bronzo recente in Italia. Atti del Congresso Nazionale, Lido di Camaiore 26-29 ottobre 2000*, a cura di D. Cocchi Genick, Viareggio, pp. 449-456.
- VENTURINO GAMBARI M. - MANCUSI V.G. 2016. *Valgrana (Cuneo). Nuovi dati sul Neolitico alpino piemontese*, in *Pionieri delle Alpi* 2016, pp. 27-36.
- VENTURINO GAMBARI M. - RUBAT BOREL F. 2010. *Valgrana - Caraglio, località tetto Chiappello. Urna dell'età del Ferro deposta in cassetta litica*, in *Quaderni della Soprintendenza archeologica del Piemonte*, 25, pp. 212-213.
- VENTURINO GAMBARI M. - TOMASI G. 1991. *Caraglio. Insediamenti pre-protostorici in loc. Castello ed in fraz. Vallera, loc. Pian di Fontanile*, in *Quaderni della Soprintendenza archeologica del Piemonte*, 14, pp. 133-135.
- VENTURINO GAMBARI M. - ZAMAGNI B. 1996a. *Alba*, in *Le vie della pietra verde* 1996, pp. 92-97.
- VENTURINO GAMBARI M. - ZAMAGNI B. 1996b. *Castello di Annone*, in *Le vie della pietra verde* 1996, pp. 98-105.
- VENTURINO GAMBARI M. et al. 1994a. VENTURINO GAMBARI M. - PEROTTO A. - SERAFINO C., *Montechiaro d'Acqui. Castello. Tracce di insediamenti preistorici*, in *Quaderni della Soprintendenza archeologica del Piemonte*, 12, pp. 268-269.
- VENTURINO GAMBARI M. et al. 1994b. VENTURINO GAMBARI M. - PEROTTO A. - DAVITE C. - TRAVERSONE B., *Cossano Belbo, fraz. Scorrone, loc. Cascina del Vescovo. Insediamento dell'età del Ferro*, in *Quaderni della Soprintendenza archeologica del Piemonte*, 12, pp. 286-288.
- VENTURINO GAMBARI M. et al. 1995a. VENTURINO GAMBARI M. - BARTARELLI L. - GIARETTI M. - ZAMAGNI B., *L'età del Bronzo*, in *Navigatori e contadini* 1995, pp. 141-218.
- VENTURINO GAMBARI M. et al. 1995b. VENTURINO GAMBARI M. - CALATTINI M. - ZAMAGNI B. - GIARETTI M., *Il Neolitico*, in *Navigatori e contadini* 1995, pp. 107-136.
- VENTURINO GAMBARI M. et al. 1995c. VENTURINO GAMBARI M. - GIARETTI M. - OBERTI R., *Alessandria, loc. Cascina Chiappona. Rinvenimento di sepoltura a cremazione della media età del Bronzo*, in *Quaderni della Soprintendenza Archeologica del Piemonte*, 13, pp. 302-303.
- VENTURINO GAMBARI M. et al. 1996a. VENTURINO GAMBARI M. - LUZZI M. - OCCHI S. - PEROTTO A. - ZAMAGNI B., *Castello di Annone, loc. Collina di Castello. Indagine archeologica in sito pluristratificato*, in *Quaderni della Soprintendenza archeologica del Piemonte*, 14, pp. 221-223.
- VENTURINO GAMBARI M. et al. 1996b. VENTURINO GAMBARI M. - MICHELETTO E. - DAVITE C. - GIARETTI M., *Fossano, Centro storico. Insediamenti preistorici e fasi dell'abitato medievale*, in *Quaderni della Soprintendenza archeologica del Piemonte*, 14, pp. 235-240.
- VENTURINO GAMBARI M. et al. 1996c. VENTURINO GAMBARI M. - TRAVERSONE B. - CATTANEO CASSANO A., *Tortona prima di Dertona. Preistoria e protostoria del Tortonese*, in *Quaderni della Soprintendenza archeologica del Piemonte*, 14, pp. 21-59.
- VENTURINO GAMBARI M. et al. 1998. VENTURINO GAMBARI M. - SERAFINO C. - ZAMAGNI B., *Castelnuovo Scrivia, Centro Storico. Insediamenti e reperti pre-protostorici*, in *Quaderni della Soprintendenza archeologica del Piemonte*, 15, pp. 205-208.
- VENTURINO GAMBARI M. et al. 2000. VENTURINO GAMBARI M. - PEROTTO A. - GIARETTI M., *Costigliole Saluzzo, Scuola materna. Depositi in giacitura secondaria della media età del Ferro*, in *Quaderni della Soprintendenza archeologica del Piemonte*, 17, pp. 189-191.
- VENTURINO GAMBARI M. et al. 2008. VENTURINO GAMBARI M. - MARCHIARO S. - RUBAT BOREL F. - TERENCEZ P., *Montemale di Cuneo, loc. Cima Varengo. Insediamento dell'età del Bronzo Finale - prima età del Ferro*, in *Quaderni della Soprintendenza archeologica del Piemonte*, 23, pp. 213-216.
- VENTURINO GAMBARI M. et al. 2009. VENTURINO GAMBARI M. - FERRERO L. - GIARETTI M., *Alba, via Terzolo. Tombe a cremazione sotto tumulo entro recinto funerario*, in *Quaderni della Soprintendenza archeologica del Piemonte*, 24, pp. 200-205.
- VENTURINO GAMBARI M. et al. 2010a. VENTURINO GAMBARI M. - CROSETTO A. - RONCAGLIO M., *Alessandria, frazione Villa del Foro (Forum Fulvii), via della Rocca. Strada e necropoli di età romana e fasi di frequentazione altomedievale*, in *Quaderni della Soprintendenza archeologica del Piemonte*, 25, pp. 135-137.
- VENTURINO GAMBARI M. et al. 2010b. VENTURINO GAMBARI M. - GATTI S. - GIARETTI M., *Alessandria, frazione Villa del Foro: indagini archeologiche nell'area del sito della media età del Ferro*, in *Quaderni della Soprintendenza archeologica del Piemonte*, 25, pp. 130-133.
- VENTURINO GAMBARI M. et al. 2011a. VENTURINO GAMBARI M. - OTTOMANO C. - GATTI S. - CREPALDI F. - CAZZULO M., *Bruno, località Brea. Strutture di insediamento del Neolitico e dell'età del Bronzo*, in *Quaderni della Soprintendenza archeologica del*

- Piemonte, 26, pp. 178-186.
- VENTURINO GAMBARI M. et al. 2011b. VENTURINO GAMBARI M. - FERRERO L. - MICHELETTI CREMASCO M. - RUBAT BOREL F., *Alba, corso Piave. Nuova piscina comunale. Sepoltura dell'età del Bronzo e strutture d'abitato della prima età del Ferro, in Quaderni della Soprintendenza archeologica del Piemonte*, 26, pp. 205-214.
- VENTURINO GAMBARI M. et al. 2012. VENTURINO GAMBARI M. - CROSETTO A. - RONCAGLIO M. - CAMILLO A., *Alessandria, frazione Villa del Foro, via della Rocca. Strada e necropoli di età romana e fasi di frequentazione altomedievale, in Quaderni della Soprintendenza archeologica del Piemonte*, 27, pp. 164-165.
- VENTURINO GAMBARI M. et al. 2013. VENTURINO GAMBARI M. - MANGANELLI C. - GIARETTI M., *Tortona, via Visconti angolo via Emilia. Tomba a cremazione dell'età del Ferro, in Quaderni della Soprintendenza archeologica del Piemonte*, 28, pp. 198-200.
- VENTURINO GAMBARI M. et al. 2014a. VENTURINO GAMBARI M. - CROSETTO A. - ELEGIR G., *Tortona. Brocca fittile della seconda età del Ferro e corredi funerari di epoca longobarda, in Quaderni della Soprintendenza archeologica del Piemonte*, 29, pp. 120-123.
- VENTURINO GAMBARI M. et al. 2014b. VENTURINO GAMBARI M. - RONCAGLIO M. - CAZZULO SCARRONE F., *Pontecurone, località Cascina Torre. Tracce di frequentazione dalla preistoria al Medioevo, in Quaderni della Soprintendenza archeologica del Piemonte*, 29, pp. 110-115.
- VENTURINO GAMBARI M. et al. 2015. VENTURINO GAMBARI M. - GIARETTI M. - ZAMAGNI B. - BEDINI E. - PETITI E. - MOTELLA DE CARLO S., *Montecastello, una comunità ligure della valle Tanaro tra età del Bronzo finale e seconda età del Ferro, in Quaderni della Soprintendenza archeologica del Piemonte*, 30, pp. 37-86.
- VENTURINO GAMBARI M. et al. 2017. VENTURINO GAMBARI M. - GIARETTI M. - PEINETTI A. - QUERCIA A., *L'artisanat du Piémont méridional et le cas emblématique de Villa del Foro (Alessandria, Italie), in Production et proto-industrialisation aux âges du Fer 2017*, pp. 675-692.
- VERGER S. 2006. *À propos des vieux bronzes du dépôt d'Arbedo. Essai de séquençage d'un ensemble complexe, in Les depots metalliques au second âge du Fer en Europe temperee. Actes de la table ronde, Glux-en-Glenne 13-14 octobre 2004*, a cura di G. Bataille - J.-P. Guillaumet, Glux-en-Glenne (Bibracte, 11), pp. 23-55.
- VERITÀ M. 2014. *Secrets and innovations of Venetian glass between the 15th and the 17th centuries. Raw materials, glass melting and artefacts, in Atti. Istituto Veneto di scienze, lettere ed arti*, 172, 1, pp. 53-68.
- VERNET J.-L. 1974. *Précisions sur l'évolution de la végétation depuis le Tardiglaciaire dans la région méditerranéenne, d'après les charbons de bois de l'Arma du Nasino (Savone-Italie)*, in *Quaternaire*, 11, 2, pp. 65-72.
- VERNET J.-L. et al. 2001. VERNET J.-L. - OGÉREAU P. - FIGUEIRAL I. - MACHADO YANES C. - UZQUIANO P., *Guide d'identification des charbons de bois préhistoriques et récents: Sud-Ouest de l'Europe: France, Péninsule ibérique et îles Canaries*, Paris.
- VENETKENS 2013. *Venetkens. Viaggio nella terra dei Veneti antichi*, Catalogo della mostra, a cura di M. Gamba - G. Gambacurta - A. Ruta Serafini - V. Tiné - F. Veronese, Venezia.
- VICHINGHI (I) 1989. *I Vichinghi*, Catalogo della mostra, a cura di B. Andersson, Firenze.
- VICINO G. 2009. *L'industria litica levigata del Riparo di Pian del Ciliégio. Brunitoi e accette, in Il Riparo di Pian del Ciliégio. Un sito neolitico nell'altopiano delle Mánie*, a cura di A. Del Lucchese, Finale Ligure (Quaderni del Museo archeologico del Finale, 5), pp. 59-74.
- VIDALE M. 2002. *L'idea di un lavoro lieve: il lavoro artigianale nelle immagini della ceramica greca tra VI e IV secolo a.C.*, Padova (Saltuarie dal laboratorio del Piovego, 5).
- VIDALE M. 2007. *Ceramica e archeologia*, Roma.
- VIDALE M. 2013a. *Cinque valve di matrici per fusione, in Venetkens 2013*, pp. 215-216.
- VIDALE M. 2013b. *Tra fornaci e mantici: il mondo degli artigiani, in Venetkens 2013*, pp. 204-207.
- VIE (Le) della pietra verde 1996. *Le vie della pietra verde. L'industria litica levigata nella preistoria dell'Italia settentrionale*, Catalogo della mostra, a cura di M. Venturino Gambari, Torino.
- VIGNE J.D. 1988. *Les Mammifères post-glaciaires de Corse. Étude archéozoologique*, Paris (Gallia pré-histoire, supplément, 26).
- VILLARD F. - VALLET G. 1955. *Megara Hyblaea. 5. Lampes du VII^e siècle et chronologie des coupes ioniennes, in Mélanges de l'École française de Rome*, 65, pp. 7-34.
- VIOLA S. et al. 2019. VIOLA S. - BESSE M. - GAJ G. - DELCARO D. - PALLARO M., *Studio tecnico-funzionale degli elementi di ornamento in "lignite" della Grotta Boira Fusca, in Quaderni della Soprintendenza archeologica del Piemonte*, 3, pp. 83-91.
- VIOLLIER D. 1907. *Étude sur les fibules de l'âge du Fer trouvées en Suisse: essai de typologie et de chronologie*, Zürich (Indicateur des antiquités suisses, 9) pp. 8-22.
- VITALI D. 1983. *L'età del Ferro nell'Emilia occidentale: dati, considerazioni e proposte, in Studi sulla città antica. L'Emilia Romagna*, a cura di G.A. Mansuelli, Roma (Studia archeologica, 27), pp. 129-172.
- VOLLARO E. 2016. *I profumi: non solo seduzione, in Museo archeologico Calabria*, a cura di E. Laforgia, Cava dei Tirreni, pp. 58-67.
- VON HASE F.-W. 2000. *Culture mediterranee e mondo celtico tra VII e VI secolo a.C.*, in *Principi etruschi 2000* pp. 79-90.
- VON ELES P. 1981. *Imola, Montericco, in Romagna tra VI e IV sec. a.C.* 1981, Imola, pp. 25-142.
- VON ELES MASI P. 1986. *Le fibule dell'Italia Settentrionale*, München (Prähistorische Bronzefunde, XIV, 5).
- VON ELES P. 2010. *Il ruolo di Verucchio nella circolazione e nella lavorazione dell'ambra durante la prima Età del Ferro in Italia, in Le lacrime delle ninfe. Tesori d'ambra nei musei dell'Emilia-Romagna*, a cura di B. Orsini, Bologna (ER Musei e territorio - Dossier 8), pp. 166-197.
- VON ELES P. 1993. *La ceramica buccheroides della Romagna: prime considerazioni, in Il bucchero etrusco 1993*, pp. 87-95.
- WALTER KARYDI E. 1973. *Samische Gefässe des sechsten Jahrhunderts v. Chr.*, Bonn (Samos, 6, 1).
- WALTON ROGERS P. 2007. *Cloth and clothing in early Anglo-Saxon England AD 450-700*, York.
- WARNEKE TH.F. 1999. *Hallstatt- und frühlatènezeitlicher Anhänger schmuck: Studien zu Metallhängern des 8.-5. Jahrhunderts v. Chr. zwischen Main und Po*, Leidorf (Internationale Archäologie, 50).
- WATTEZ J. - COURTY M.A. 1987. *Morphology of ash of some plant materials, in Micromorphologie des sols - Soil micromorphology. Proceeding of VIIth international working meeting on soil micromorphology, Paris juillet 1985*, a cura di N. Federof - L.M. Bresson - M.A. Courty, Paris, pp. 677-683.
- WATTS S. - POLLARD A.M. 1998. *Identifying Archaeological jet and jet-like artefacts using FTIR, in Post prints: IRUG² (Infrared User's Group)*, London, pp. 37-52.
- WATTS S. et al. 1997. WATTS S. - POLLARD A.M. - WOLFF G.A. *Kimmeridge jet - a potential new source for British jet, in Archaeometry*, 39, 1, pp. 125-143.
- WEIDIG J. 2014. *Bazzano. Ein Gräberfeld bei l'Aquila (Abruzzen). Die Bestattungen des 8.-5. Jahrhunderts v. Chr.*, Mainz.
- WHYTE T.R. 2001. *Distinguishing remains of human cremations from burned animal bones, in Journal of field archaeology*, 28, 3-4, pp. 437-448.
- WILKENS B. 2003. *Archeozoologia*, CD-ROM, Sassari.
- WILKENS B. 2012. *Archeozoologia. Il Mediterraneo, la storia, la Sardegna*, Sassari.
- WILKINS J. 1962. *Etruscan numerals, in Transaction of the Philological Society*, 61, pp. 51-79.
- XIA N. 2014. *Ancient Egyptian beads*, Berlin-Heidelberg.
- ZAMAGNI B. 1996a. *Brignano Frascata, in Le vie della pietra verde 1996*, pp. 79-84.
- ZAMAGNI B. 1996b. *L'ascia come simbolo. Prestigio, distinzione sociale, accumulo di ricchezza, in Le vie della pietra verde 1996*, pp. 144-149.
- ZAMBONI L. 2009. *Ritualità o utilizzo? Riflessioni sul vasellame 'miniaturistico' in Etruria padana, in Pagani e cristiani. Forme ed attestazioni di religiosità del mondo antico in Emilia*, 8, pp. 9-46.
- ZAMBONI L. 2012. *Testimonianze arcaiche in Emilia occidentale. Una cultura di frontiera alla luce di nuove indagini, in Novissima Studia. Dieci anni di antichistica milanese, Atti dei seminari di Dipartimento 2011*, a cura di M.P. Bologna - M. Ornaghi, Milano (Quaderni di Acme, 129), pp. 1-29.
- ZAMBONI L. 2016a. *Spina città liquida. Gli scavi 1977-1981 nell'abitato e i materiali tardo-arcaici e classici, Rahden (Zürcher Archäologische Forschungen, 3).*
- ZAMBONI L. 2016b. *Frontiers of the plain. Funerary practice and*

- multiculturalism in sixth century BC Western Emilia*, in *Burial and social change in first millennium BC Italy. Approaching social agents*, a cura di E. Perego - R. Scopacasa, Oxford, pp. 197-225.
- ZAMBONI L. 2017. *Case di legno e d'argilla. Urbanistica, tecniche edilizie e vita quotidiana a Spina tra VI e IV sec. a.C.*, in *Spina - Neue Perspektiven der archäologischen Erforschung. Tagung an der Universität Zürich vom 4-5 mai 2012*, a cura di C. Reusser, Rahden (Zürcher archäologische Forschungen, 4), pp. 51-60.
- ZAMBONI L. 2018a. *L'abitato di Verucchio nella prima età del Ferro*, in *Studi romagnoli*, 68, pp. 381-400.
- ZAMBONI L. 2018b. *Sepulture arcaiche della pianura emiliana. Il riconoscimento di una società di frontiera*, Roma (REDITUS. Riflessioni di archeologia, 1).
- ZAMBONI L. 2019. *Passaggio in Liguria. L'insediamento dell'età del Ferro sull'altura del Castello di Serravalle Scrivia*, in *I Liguri e Roma. Un popolo tra archeologia e storia. Atti del Convegno, Acqui Terme 31 maggio - 1 giugno 2019*, abstract book, a cura di G. Amabili - S. Pesce, pp. 27-29.
- ZAMBONI L. 2021. *The Urbanization of Northern Italy: Contextualizing early settlement nucleation in the Po Valley*, in *Journal of archaeological research*, 29, pp. 387-430.
- ZAMBONI L. - BUOITE C. 2017. *Le officine mutevoli. Analisi spaziale e riesame delle evidenze produttive nel porto adriatico di Spina (VI-III sec. a.C.)*, in *Gli artigiani e la città. Officine e aree produttive tra VIII e III sec. a.C. nell'Italia centrale tirrenica. Atti della giornata di studi, Roma 11 gennaio 2016*, a cura di M. Cristina Biella - R. Cascino - A.F. Ferrandes - M. Revello Lami, Roma (Scienze dell'antichità, 23, 2), pp. 377-386.
- ZANDA E. - FOZZATI L. 1991. *Canelli, loc. Fello. Materiali della prima età del Ferro*, in *Quaderni della Soprintendenza archeologica del Piemonte*, 10, p. 115.
- ZANINI A. 2012. *Le origini etrusche. Il quadro di riferimento della protostoria*, in *Le origini degli Etruschi. Storia archeologia antropologia*, a cura di V. Bellelli, Roma (Studia archaeologica, 186), pp. 85-104.
- ZANNONI A. 1876-1884. *Gli scavi della Certosa di Bologna*, Bologna.
- ZARRI C. 1979. *La chiesa di San Rocco in Alessandria, gli Umiliati e San Giovanni del Cappuccio*, in *La Provincia di Alessandria*, 3, pp. 39-50.
- ZEC A. 2008. *Collezione Tonelli, ceramica etrusco-corinzia*, Museo della Regina, Cattolica (RN), in *Archeologia e storia di un territorio di confine*, a cura di C. Ravara Montebelli, Roma, pp. 33-55.
- ZEVI F. 2000. *Roma arcaica e Ostia. Una riconsiderazione del problema*, in *Damarato. Studi di antichità classica offerti a Paola Pelagatti*, Milano, pp. 233-243.
- ZINGG T. 1935. *Beitrag zur Schotteranalyse*, in *Schweizerische Mineralogische und Petrologische Mitteilungen*, 15, pp. 39-140.
- ZOHARY D. et al. 2013. ZOHARY D. - HOPF M. - WEISS E., *Domestication of plants in the old world. The origin and spread of domesticated plants in southwest Asia, Europe, and the Mediterranean Basin*, Oxford.

* Già Soprintendenza Archeologia, Belle Arti e Paesaggio per la Città Metropolitana di Torino | piazza S. Giovanni 2 | 10122 Torino
maurizialucchino@libero.it

** Dottoranda in Archeologia | Sapienza Università di Roma
costanza.paniccia@uniroma1.it



€75,00